MANAUS MAGAZINE

Revista do Amazonas para o Brasil

-052-

A encantadora Sadia Mussa

PREÇO
Cr$ 500,00

ANDRADE SANTOS

E CIA. LTDA.

Continua oferecendo

verdadeiras maravilhas

para presentes

Rua Marechal Deodoro, 32|40

Fone 29 - 14

Manaus **Amazonas**

MANAUS

MAGAZINE

DIREÇÃO E PROPRIEDADE

DENISE CABRAL DOS ANJOS

REDATOR CHEFE

EDITH FERNANDES BARBOSA

REDATOR-SECRETÁRIO

NILCE CABRAL DOS ANJOS

COLABORADORES

Amar Dias
Dr. Waldir Vieiralves
Alcides Ramos Paes
Mady Benzecry
Henã Bezerra
Beldemonio
Maria Helena Vieiralves
Mario Sabino — Recife
Anete de Castro Mattos — Espirito Santo
Adel de Carvalho — Porto Alegre
Marineves de Oliveira Oliveira

Aceitamos colaboração, se a mesma estiver enquadrada na ética da boa imprensa. Não devolvemos originais. Não nos responsabilizamos pelos artigos assinados.

REDAÇÃO — FERREIRA PENA, 475

Telefone: 26-33

SINTONIA IV

MANAUS MAGAZINE — XI

1965 — JULHO A SETEMBRO

L E M A :

DO AMAZONAS

PARA O BRASIL

A Revista da Familia Amazonense

PREÇO — Cr$ 500.

Vida e Obra de Emile Faguet

Aristóphano Antony

A intelectualidade da França, ou do mundo em geral, direi melhor, não esquece Emile Faguet. Há poucos dias li um justo, oportuno comentário de Pierre Descaves sôbre a vida e a obra do plasmador admirável de "Iniciação Literária". Embora os seus livros sejam conhecidos apenas pelos que se dedicam à Literatura séria e erudita, notadamente a crítica, e o número dêstes é cada vez menor — o consagrado escritor vem resistindo, pela sua fascinadora expressão, ao malefício do tempo e à sua esponja inexorável. É que os seus livros, que se contam por dezenas, enchem as bibliotécas e se impõem, pelo conteúdo, a todos os espíritos, porque revelam não apenas o estilista, mas o perquiridor seguro, que sempre soube dizer com elegância e afirmar com precisão, na decorrência de suas análises perfeitas, esteticamente limpas.

O fascinante escritor sempre esteve devotado às letras, nisto consagrando a maior parte da sua existência. Espírito vivaz e dedicado aos estudos, chegou à Sorbonne antes de ocupar a cadeira que lhe coube na Academia Francêsa. Se era um desleixado no trajar, um desajeitado finalmente, sobrava-lhe, porém, um talento excepcional numa época em que refloriam, em Paris, as maiores cerebrações que abrangiam todos os ramos das ciências, das artes e da literatura. Glorificado já pelas obras que oferecera à avidez daquêles que liam o que de melhor era produzido no mundo contemporâneo, não deixava, talvez com o espanto dos seus confrades, de frequentar o Quartier Latin, em cujas bodegas se dessedentava em esbórnias inofensivas, nelas dissipando as belezas e as fulgurações da sua inteligência e da sua cultura.

A vida de Faguet foi um mundo de emoções diferentes e sempre renovadas. Dêle, que nos deu "O culto da incompetência", dizia outro imortal, o magnifico Leon Daudet, nos "Salons et Journaux", coisas amargas no tocante à sua indumentária e à sua maneira de "coçar o umbigo" nos salões aristocráticos, embora reconhecendo ser êle um espírito de eleição, coisa que também Jules Lemaitre proclamava, achando que nenhum francês devia se escandalizar com os modos do grande crítico que era, já então, um dos orgulhos das letras gaulêsas. Emile Fuguet de nada se apercebia. Bastava-lhe a certesa íntima de possuir um nome e uma personalidade e de conhecer, como poucos do seu tempo, na expressão feliz de Thibaudet, a literatura francêsa pelo lado de dentro. Temianno, por isso. Mas o amavam, também pela sua estranha fulguração espiritual.

5 de Setembro

"Há 115 anos, a magnânimo imperador Dom Pedro II, referendado pelo Visconde de Monte Alegre, ministro do Imperio, criava a Provincia do Amazonas, pela Lei 592, de 5 de setembro de 1850.

A Provincia não foi obra de um só homem. Houve um concurso poderoso de fôrças vivas para a efetivação do supremo anelo dos que nos precederam na comarca. Raiava, por fim, a aurora esplendente da autonomia do Amazonas, que se libertou vitoriosamente do jugo ignominioso do Grão-Pará, onde se esmagavam nossas reivindicações e se dissolviam nossas esperanças.

Por ironia do destino, foi um paraense ilustre a voz mais clangorosa que se fêz ouvir no Parlamento, advogando a causa da nossa emancipação. Esse heroi, cujo nome citamos com emoção, para que receba, em volutas fragrantes, o incenso da gratidão do povo amazonense, foi o grande Prelado D. Romualdo Antônio de Seixas, Arcebispo da Bahia e Marquês de Santa Cruz. Quantas vêzes transitamos pela sua rua nesta capital sem advertimos que êsse marquês do Imperio, que êsse principe da Igreja, foi o preexcelso propugnador de nossa autonomia, cujos discursos podem ser lidos nos "Anais do Parlamento Brasileiro", do ano de 1826.

Ainda sob a emoção das horas graves que a Pátria atravessava, registrando o centésimo quinto aniversário da Provincia, pedimos à Virgem da Conceição, Padroeira do Amazonas, que ilumine o Governante, as Autoridades e o povo amazonense, a fim de que o nosso Estado prossiga num roteiro de trabalho, honestidade e paz E que o Amazonas, cintetize na bandeira nacional como uma das estrelas de maior fulgor, bendizendo a Democracia e glorificando o Brasil, num rigido programa de processo, disciplina e liberdade"

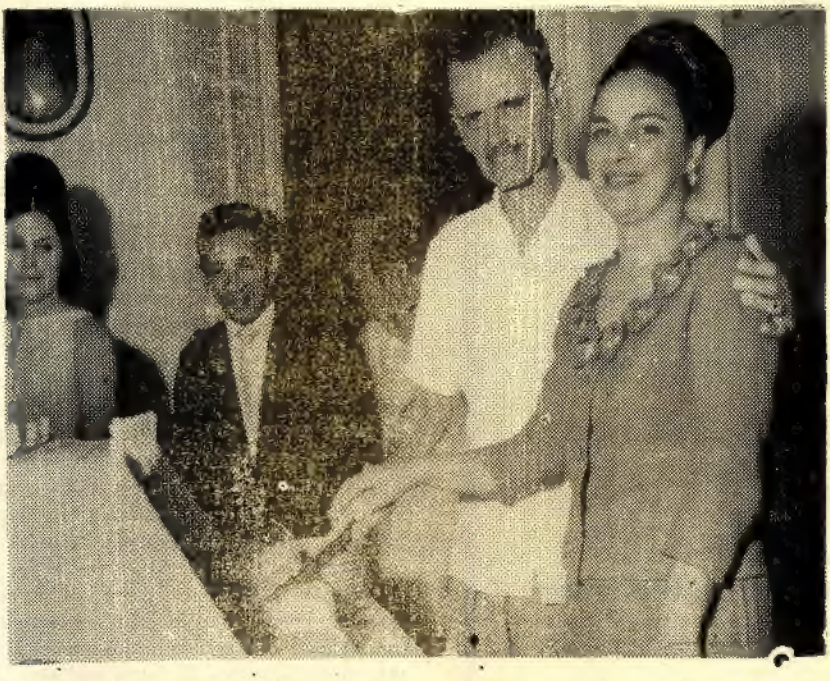

Flagrante — Do dinamico e eficiente Governador do Territorio do Rio Branco, Snr. Dilermano Rocha, cujos trabalhos e empreendimentos que vêm realizando, demonstra a capacidade administrativa na ocasião de afirmar confiança numa direção oriunda pelo governo revolucionário.

Na foto, o digno e brilhante homem publico partindo o bolo comemrativo a inauguração da Ponte CAUAME. Ainda podemos vêr no fo o a primeira Dama de Roraima, senhora Amauy Rocha, senhora D. Adelaide Calazans, esposa Secretario Geral e o prezado amigo Carlos Alberto, que dirigi com critério e segurança a Radio local.

Homenagem e Agradecimento

Maria Hygina

Há personalidades que se caracterizam por deixar em seus empreendimentos, o sinete dos elevados dotes de que se acham revestidas. Deixam como que bem vivo, o valor de seus atributos nos feitos memóraveis que realizam. As difilcudades criadas pela malevolência alheia, nada as detém pelo contrário, servem de estimulo para que prossigam em busca do seu idéal. Não imitem os que intimidam ou desfalecem quando as asperezas, invejas e perfidias surgem e procuram impedir-lhes o caminho. Daí porque desassombradamente, confiados no poder Divino, fazem do combate sem trégua, o escudo da proteção. Não raro, as circunstâncias se apresentam, tão adversas que chegam a parecer intranspuníveis, mas concentrando energias, levantando a viseira, qual figura legendária de bravura, marcham destimidos, despertando a sua passagem, admiração e o entusiasmo de quantos assistem a sua peleja e heroísmo. Trazem para as contendas cotidianas a afeição das grandes batalhas e assim são realmente os seus empreendimenos, tal o modo como realizam o brilho do combate das vitórias alcançadas.

As considerações acima vem a propósito desta figura modêlo de trabalho, esfôrço, bondade e simpatia, que é Denise Cabral dos Anjos. Por demais conhecida e estimulada na sociedade amazonense, Denise pos isso mesmo dispensa a qualquer apresentação. As suas qualidades, no entanto, põem a amostra o valor de sua formação, de seu caráter, de seu amor as letras, do seu firme desejo de bem servir a sua terra, os seus conterrâneos, com um trabalho de reconhecido mérito como é "Manaus Magazine".

Quinze anos de luta. Quinze anos de esforços para manter na sua revista no elevado nível em que se conserva, são credenciais de Denise e que a fazem merecedora dos maiores louvores. As revistas do genero de Manaus Magazine" além das anotações joeiras de figuras e fatos sociais são também páginas vivas da de uma época, e dos acontecimentos mais importantes. São, com o correr do tempo, elementos para o historiador e sobretudo, grata reminicência para os que constam de seus registros. Eis a obra que Denise vem realizando com a sua bem elaborada revisa "Manaus Magazine", para esta convergem, de par com ilustres personalidades e acontecimento da sociedade manauara, o registro farto de produções literárias que são outros tantos ornamentos desta mesma sociedade.

Não se pode ter exato conhecimento do mundo elegante do Amazonas sem antes ler-se e admirar-se esta obra de inteligência e bravura que é "Manaus Magazine". Parabens Denise, e, com as nossas felicidades pelo teu sucesso, pela tua vitória, agradecemos de coração, a gentileza que nos dispensastes nas páginas de tua conceituada revista.

O inteligente garoto José Dias Quintas, no dia de sua 1ª comunhão, acontecida na Bahia. O peralta é filho dos amigos, casal — Pedro Quintas e Josenita Dias Quintas.

OLEO DORA

Faz o prato Que você Adoar

J.R. Siqueira & CIA Guilherme Moreira. 186

Fone 1517 Manaus

Adquira as Famosas

TINTAS YPIRANGA

em

CANAVARRO TINTAS

Av. 7 de Setembro, 838-- Tel. 1419

SABÃO ROCHEDO

J.R. Siqueira & CIA Qualidade acima de tudo

Guilherme moreir, 186 Um produto sabino Oliveira IND.

S/A Fone 1517 Manaus Belem Pará

FLAGRANTE — Da meiga noiva LIEGE ALENCAR ANTONY, seu principe encantado JOÃO QUEIROZ, a distinta senhora [illegible] car Antony, mãe da noiva e a simpatica e delicada senhora Maristela Kubitscheck Lopes.

Não foi conto de fadas, mas a beleza ingenua e pura da noiva parecia aquelas princezas das eras antigas que cheias de felicidades, conseguiram realizar o sonho de encantamento e amor, com o principe encantado, o escolhido pelo seu suave coração primaveril...

Assim foi a realidade sentimental vivida pela mimosa LIÉGE ALENCAR ANTONY ao concretizar o sonho mais lindo e desejado pelo seu coração meigo, com o eleito de seus verdadeiros sentimentos de amor, o jovem JOÃO QUEIROZ.

Foi um casamento de grande gabarito e repercussão social cognominado pelos cron[illegible] sociais, como o CASAMENTO DO ANO [illegible] exuberância da beleza que teve o grato acontecimento. Multidão incalculável postou-se desde cedo, em frente a residência da noiva e na [illegible] onde se realizou o evento — MATRIZ [illegible] S. da CONCEIÇÃO.

Para participar dessa garbosa cerimonia matrimonial, veio do sul, visitantes ilustre destacando-se a simpatica e bonita senhora Maris-

ESCRITORIO ECOTECNICA

ASSISTENCIA TÉCNICA
PLANEJAMENTOS
ENGENHARIA INDUSTRIAL
PESQUISA DE MERCADO
ADMINISTRAÇÃO
ORÇAMENTOS
PROJETOS

Responsabilidade:

Dr WILSON RODRIGUES CRUZ — Economista
Dr. ANTONIO HIRAM GADELHA — Economista
Dr FRANCISCO SALGADO — Engenheiro
Dr. JOSÉ LOPES — Advogado

A Equipe do ESCRITORIO ECOTECNICA, possue os seguintes *cursos de especialização*: C. E. P. A. L. — Comissão Economica Para America Latina
B. N. D. E. — B. N. B. — B. C. A. — Cursos de Prajetos Industriais
Engenharia Industrial — Universidade do Estado do Pará.

Endereço — PRAÇA RIBEIRO JUNIOR, 400 — Fone 1607

MANAUS —— AMAZOANAS

MAIS DE MEIO SÉCULO

ALMIR NEVES

SERVIÇO FUNERÁRIO ESTABELECIMENTO FUNERÁRIO
O MAIOR E MAIS BEM MONTADO ESTABELECIMENTO FUNARÁRIO
DE MANAUS RUA LÔBA D" ALMADA, 49 TELEFONE: 1747

A SERVIÇO DO POVO AMAZONENSE

Oliveira Junior & Cia.

IMPORTAÇÃO — EXPORTAÇÃO — AVIAMENTOS PARA O INTERIOR DO ESTADO E TERRITORIOS LIMITROFES.

Fornecem: Estivas — Ferragens — Fazendas — Miúdezas e Drogas aos melhores preços.

E prestam contas de vendas irrefutaveis.

Rua Marcilio Dias, 284 — Telefone 2176 — Caixa Postal 368 — Tegrama OLIVA

tela Kubitschek Lopes filha do nosso ex-presidente e seu esposo destacado engenheiro Rodrigo Lucas Lopes.

LIÉGE estava uma perfeita princeza dos contos de fadas, no seu traje nupcial. Tôda elegância classica, tôda meiguice de menina-moça, tôda suavidade própria da mulher nesse dia memoravel. Seu vestido estava lindo todo de renda mariscot francesa, bordado em paité também francês com pedras e perolas, cuja saia no formato de leques, abria em grande roda; das costas, caia a longa cauda de 12 metros, feita em rugas circulares, arrematados por canudos bordados em lantejolas prateadas, de onde saiam minusculos ramos de flores. Substituindo o bouquet, LIÉGE trazia nas mãos, um crucifixo de pedras, arrematando um rosario de cristal italiano, medindo três metros e meio. Na cabeça, levava uma côroa imperial de pedrarias, de onde saiam três véus nas côres azul, roseo e branco, de fino tule.

O cortejo foi grande, ao chegar a Igreja, acompanhada de seu distinto pai, a belissima noiva foi precedida por uma criança que trazia as alianças, acompanhada de quatro pagens, trajando roupa de veludo e blusa de mangas largas; logo a seguir, seis lindas damas, trajando vestidos compridos, nas cores roseo, azul e branco, trazendo cada uma delas, uma rosa de haste longa.

Tudo foi um sonho bom. Tudo foi um sonho perfeito. Lindo conjuntos de maravilhoso bom gôsto. A Igreja faustosamente enfeitada. E na surdina, o Coral JOÃO GOMES JUNIOR, entoava harmoniosos e apropriados cânticos, num côro perfeito para a ocasião.

29 de maio marcou a data do lindo sonho de felicidade vivido pelos jovens LIÉGE e JOÃO ...cerimônia marcante na vida social de nossa cidade, que lotou literalmente a Igreja, impedindo a movimentação dos convidados, muitos dos quais não puderam ter acesso na mesma. Pela curiosidade que despertou, dificilmente haverá outro casamento de igual expressão. Era de salientar a elegância, o luxo, a beleza e o encanto de tudo...

A linda boneca, é filha de tradicional familia amazonense — Alencar x Antony. O pai snr. Praxiteles Antony e a mãe senhora Léa Alencar Antony, são figuras de destaque no mundo social e politico do Amazonas. O noivo, também de familia tradicional, é filho do benquisto comerciante Darcy Queiroz e dona Rita Queiroz, casal estimado nos meios de nossa sociedade.

Para o amanhã radioso e imutável, queremos desejar ao jovem par LIÉGE e JOÃO, um mundo real de felicidade, no castelo solido de amor e carinho com que levantaram os seus sonhos mais lindos, para a caminhada do destino, pois tudo se passou como um suntuoso e lindo sonho dos contos orientais, da ficção fantaziosa das historias de princezas encantadas, a mais humana e sentimental realidade da união de dois corações que se amam.

O ESPÍRITO SANTO NA EMOÇÃO DOS SEUS POETAS E PROSADORES

Annette de Castro Mattos

Desde que realizada pela primeira vez, ainda segunda a historiadora Maria Stella de Novais, em 1570, por iniciativa de Frei Pedro Palácios seu fundador, numa segunda feira após a Páscoa, a "FESTA DA PENHA", como se tornou conhecida, jamais deixou o povo capixaba de anualmente, na mesma época, festejar com intenso júbilo de ardente devoção o dia consagrado à sua excelsa padroeira. Capixabas residentes fora do Estado, como no Rio de Janeiro e Belo Horizonte, a realizam todos os anos.

A literatura sôbre o Convento da Penha é vasta, em prosa e verso. Não seria possivel, numa palestra, abordar a sua história. Maria Stella de Novais retrata o nosso maior monumento em seu soneto "O CONVENTO DA PENHA".

Alcaridorada e belo, exposto ao raio e ao vento,
sentinela da barra, em perfil singular,
destaca-se, no espaço, o lendário Convento,
o trono de Maria entre a planicie e o mar.

Geraldo Costa Alves, brilhante inteligência moça de jornalista e poeta, descreveu-o na singeleza dêstes versos:

Nunca se deve perguntar a uma mulher: "Como vai?" mas dizer-lhe logo: "Oh, como a senhora está "bôa"!

Ela gostará muito mais...

Há mulheres que quando não têm mais nada para tomar... do homem, tomam um bonde...

CONVICÇÃO

Escreve DENISE

Quando tudo tiver passado em tua vida, quando tudo tiveres provado com anseio louco e delirante, hás de sentir-te cansado, exausto pelos beijos e pela volúpia ardente que o momento traz... e então, com o coração envolvido por uma dolente balada triste, sentirás que eu fiquei contigo, para todo o sempre.

No momento, a saudade está vestida, encoberta de esperanças douradas dos dias que passaram e que ficaram com intensidade na imensa ternura do sentimento veemente. Jamais poderemos tirar de nós, as horas vivas, quentes, vibrativas e imorredouras, do prazer que desfrutamos na meiguice envolvente da singularidade atraente do imprevisto com que a vida laçou nossos destinos... para uma só caminhada. Jamais encontrarás noutra mulher, o meigo carinho com que abraceirte para sempre. Sem mim, o teu coração será um imenso barco sem rumo certo, amargurando os dias, com o fantasma da minha presença que ficou em ti, porque vem através dos tempos esta presença, de mundos longinquos, onde tudo era musica e poemas, eras distantes e não profanas, que uniram desde então nossas almas e nossos corações.

A vida continúa no redemoinho doido da voragem do tempo... pulsando incessante, numa agitação calorenta mas este calor é o sentimento poderoso que nos faz reconhecer os verdadeiros sonhos de nossas almas sonhadoras, que não podem se empedernir pelos açoites da maldade humana.

Os teus dias cheios... serão vazios... só em mim está a quietude do lago azul, repleto de raios enluarados que cantará suavemente em minha presença, numa linda balada triste. Minha boca, minha voz, minha ternura, em vão buscarás em outros lábios... só enontrarás o intangivel. Em vão seguirás em busca de outra sombra... serás sempre um eterno insatisfeito, pois é o gosto de meus beijos e o calor dos meus lábios e a vibração dos meus sentidos, que ansiosamente hás de procurar...

Só despertarás tua sensualidade adormecida, quando ressoarem em ti os sublimes acordes do nosso sagrado hino de amor. No abraço ardente e voluptoso, nas formas de outros corpos sedentes de desejos, hás de alucinado, compreender que os teus braços estão vazios, teus lábios estão mudos, teus sentidos estão paralizados, sem o compasso da quentura do meu corpo cantante e cheio de vivaz ansiedade.

... Hás de sentir o quanto eu estou em tua vida... em teus sentidos... em teu espirito... em tua carne... em teu sangue... em tuas mãos profundamente ardentes e nervosas... e em teu coração leviano, mas contritamente honesto na sinceridade do amor, quando fundires os teus beijos noutros beijos... Hás de sentir-te um ludibriado, pois ao meu lado, entre meus braços carinciosos, desfrutastes os melhores momentos de tua vida, na riqueza do sentimento puro, dentro do sofrimento mais doloroso.

Em teu coração aventureiro e leviano, há de se erguer sempre, o meu vulto de mulher suprema, a lembrar impecávelmente que eu sou a única verdade que seguirá o mesmo destino que a ti foi traçado, pela pureza sem mácula de um afeto reconhecido.

Convicção sublime que nos dá o maior beneficio do amor... lei poderosa e forte que transforma o mundo e o homem, em bem e mal; lei poderosa e incompreensivel como a que sustenta o sol e o céu, na galhardia fantaziosa do Universo. O amor... viver... sentir... aceitar... mais nada. É bom tudo saber e tudo aceitar com resignação...

Depois de tuas indecisões naturais e humanas, terás a certeza que o teu ideal envolvido por singular unidade, está em mim... flutuando do fundo dos abismos, saindo das sombras escuras me acolherás num extase cheio de sentimento, em teus braços libertos e ritimados, pela luz de melodia irradiosa. Sou feliz... o resto é silencio.

LEVEMENTE...

No casamento o homem entra com o dinheiro... a mulher com o luxo...

Casamento é uma transação onde, inevitàvelmente, o comprador leva na cabeça...

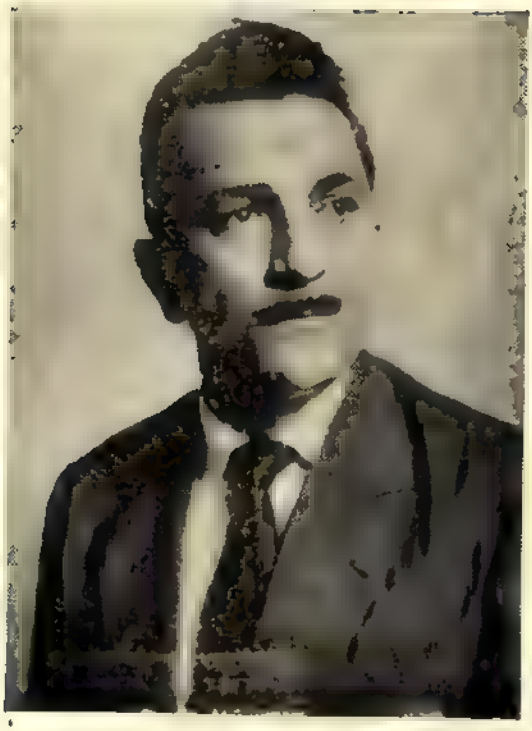

O Dr THEOMARIO

E A Reforma Administrativa

da

Secretaria de Assistência e Saúde

THEOMÁRIO E A REFORMA ADMINISTRATIVA DA SECRETARIA DE ASSISTÊCIA E SAÚDE

Ninguem ignora que a Secretaria de Assistência e Saúde, inobstante as estruturas administrativas e os planejamentos técnicos, primava por um continuismo orgânico, vicioso na utilização de um método desproporcionado de amortecimento dos seus problemas mais graves, enquanto que, sem profundidade analítica, as soluções preenchiam apenas um critério transitório, alheio à correção dos têrmos e consequentemente negativo aos seus setores vitais de administração.

A par do aniquilamento de suplementação material e dos recursos técnicos, avolumava se o índice das finalidades, tendentes a ramificação do serviço funcional, mais sério ainda em face da ascenção demografica. O meio mais adequado e positivo que racionalizasse as execuções através de uma orientação mais sólida e objetivamente capacitada ao alcance do fenômeno sanitário em pleno crescimento, sòmente foi conseguido em sua primeira faixa dimensional a partir dos primórdios do governo do prof. ARTHUR REIS que, examinando o estado estacionário e a urgente carência de readaptação operacional nos diversos departamentos da administração pública, promoveu o impacto da reforma governamental, cuidando da dinamização e da necessária harmonia dos órgãos estatais.

Ao Dr. THEOMÁRIO PINTO DA COSTA homem de reconhecida vivência política no Amazonas, deputado operoso, médico dos mais renomados e conhecedor perfeito dos angustiantes problemas da saúde publica em nosso Estado, coube a ingente tarefa de nuclear tôdas as suas efetivas experiencias prefissionais para cumprir, como inegàvelmente vem cumprindo, com um vasto programa de recomposição substancial e entrosamento da máquina administrativa da Secretaria de Assistência e Saúde. Mas, ao competente higienista, isto não representava um êxito puramente político, esvaziado de conteúdo social e humano. Não era um teste de liderança, mas um teste de capacidade de trabalho, onde o mérito seria servir para justificar, esgrimir no terreno das falsas deduções, impor se ao estrabismo solerte dos anatomistas políticos e a reverência mercenária e especulativa dos adversarios eventuais. Com tôda a sua serena disposição e consciência dos seus objetivos, invulnerável à gazua de uns e ao mistifório de outros, sem lances cenográficos ou improvisado messianismo, Theomário assumiu o comando da S. A. S. em 1 de julho de 1964, e sem qualquer atitude tomadiça, elegeu a sua posição, arregaçou as mangas e encetou a grande jornada.

Para muitos, Theomário é um estradeiro político, maleável às oportunidades compensatórias, sem profissão daquilo que lhe possa ameaçar a convivência individual. Entretanto, sua envergadura política, seu comportamento melástico seu escrupulo e convicção salutar no labor diuturno da vida jamais lhe arranharam a inteireza de princípios, caldeados por velhas idiossincracias. Tem oito anos de Amazonas, aqui chegou sem pretensão política, sem colimar manobras eleitoreiras, como muitos amazonenses que abandonavam a cômoda aprazibilidade das metrópoles do sul e para a esquecida terra se deslocavam no afã da notoriedade eleitoral, com a indisfarçável leviandade lucrativa, ostentando a pretensa galanteria dos aventureiros desnaturados, arribatícios e dúbios, buscando no Amazonas, a qualquer preço, o "deus ex machina" da sua volúpia de grandeza. Theomário jamais encarnou o tipo tragicômico dos filisteus. Deputado por uma legislatura, elegeu se em 3 de outubro de 1962, chegando a ser presidente em exercício da Assembléia Legislativa do Amazonas, sendo ainda eleito por duas vêzes Primeiro Secretário. Deu posse ao govêrno revolucionário do prof. Arthur Reis como Presidente da Assembléia, da qual se encontra afastado em função do seu cargo na Secretaria de Assistência e Saúde.

THEOMÁRIO é alagoano de bôa cêpa, criou-se e educou-se na Bahia, terra dos saveiros e de assinalantes tradições culturais, assim mesmo afirma sem falsa intimidade que "a terra natal da pessoa é onde se vive e é feliz", coisa que lhe foi ensinada por seus avós. Theomário é, portanto, um digno amazonense, um gêiger sentimental identificado com o sonho planiciário, pelo coração e pela solicitude. Amazonense ainda por fôrça de um mandato popular, pois acentua com nítida convicção: "A obrigação de todo homem é lutar pela terra em que vive, e defendê-la, do contrário não vive." Já representou o Amazonas por duas vêzes: a primeira, como chefe do Serviço de Fiscalização de Medicina e Educação Sanitária (1ª Reunião no Brasil). E a segunda vez, na Primeira Reunião de Presidentes das Assembléias Estaduais do Brasil, realizada em São Paulo, quando pugnou contra a ditadura financeira dos govêrnos centrais, nociva aos interêsses de desenvolvimento sócio-econômico dos pequenos Estados.

Como médico foi assistente da cátedra de Histologia e Embriologia Geral da Faculdade de Medicina da Universidade da Bahia, e técnico de Serviço de Provas Funcionais Cárdio Respiratórias do I. B. I. T. (Instituto Brasileiro para Investigação da Tuberculose). Formado em Medicina pela Faculdade de Medicina da Universidade da Bahia, na turma de 1954, Theomário está com 11 anos de formatura e na vida técnica sua especialidade é a Cardiotisiologia, matéria que mais o apaixonou no vasto estendal da cultura iátrica. Homem realizado, indiferente à vanglória das posições, ágil na presteza, perspicaz na inteligência, estudioso sempre, cultivando a economia e a política, o Dr. Theomário na sua fluente espontaneidade, considera a vida como a maior mestra e a missão mais difícil lidar com os homens e ser por êstes compreendido.

Hoje, o alto espírito de despreendimento e acêrto administrativo do Dr. Theomário Pinto da Costa na Secretaria de Assistência e Saúde, é uma realidade soberba e insofismável para quem puder ou quiser ver. Êle simplesmente não FAZ, não é o gênio da fábulas políticas, não padece da megalomania da autosuficiência administrativa. Êle não FAZ; PERFAZ o esforço da tarefa, é assessorado na execução, coordena, orienta, observa. Da Secretaria de Assistência e Saúde, pela vontade anômala de terceiros, já foi demetido, anematizado, abominado. Os arautos da demissão são correntios. Mas Theomário tem a têmpera do longínquo Alagoas, tem sangue na guelra como homem criado na Bahia e a pertinácia dos Arnáis coboclos. Não se amofina fàcilmente, conhece a boataria das cassandras e do mínimo que podem em confraria com as velhas raposas de coliseu. Sabe identificar o vedetismo político e a cupidez do adesionista suspeito. E ignorando as facécias e o excitamento dos subterrâneos da intriga, arredando o oportunismo nefasto, Theomário vem redobrando o seu apostolado de trabalho, erguendo os suportes de uma valorização atuante, verdadeiramente excelente e vigorosa da Secretaria de Assistência e Saúde, que os mercadores da lisonja jamais poderão invalidar.

A SECRETARIA DE ASSISTENCIA E SAÚDE NA CAPITAL

A primeira grande realização de destaque da S. A. S., foi a criação do Serviço Estadual da Tuberculose em combinação com a Liga Amazonense Contra a Tuberculose, doando esta entidade ao Estado todo o patrimônio disponível, o Dispensário Cardoso Fontes e um terreno na rua de Emílio Moreira. O Estado assumiu o compromisso do Ativo e Passivo de todo o serviço, inclusive saldando quatro mêses de atraso dos servidores daquela instituição, sendo todos êsses funcionários amparados pela lei que criou o serviço, sem perder o tempo de trabalho. O segundo passo, foi a reabertura do Serviço de Socorro de Urgência do qual, parte dos funcionários estavam no SAMDU e outros nos diversos setores da SAS. No primeiro mês de funcionamento foram atendidas 1.348 pessoas. Por intermédio dêsse serviço a S. A. S. prestou inestimável assistência às vitimas dos dois desastres de Itacoatiara, no primeiro a quatro pessoas transportadas para Manaus e no segundo a 45 pessoas, 20 das quais conduzidas para Manaus, onde foram internadas nos hospitais da Beneficiente Portuguêsa e Santa Casa de Misericórdia.

Estabeleceu-se o Serviço de Assistência Social, por onde são internados homens do povo sem discriminação de classe, para os quais o govêrno paga hospital, cirurgião, auxiliar de cirurgião, enestesista, todo o atendimento hospitalar, custando em média para o Estado a importâcia de 350.000 cruzeiros por doente, tendo até mesmo em algumas oportunidades, dispendido mais de 1. 000.000 de cruzeiros por cada doente. Mais de mil pessoas já foram atendidas por êsse serviço que anteriormente era realizado pelo D. A. P. S. ou I. P. A. S. E. A. Nêsse tempo, o médico fazia êsse atendimento por 180 ou 120 mil cruzeiros mensais. Hoje, percebem condignamente, obedecendo a um sistema de unidade de serviço, baseado na tabela do Departamento de Previdência Social, Cr$ 400. 300 até 1.000.000 de cruzeiros por trabalho realizado.

Conforme o proveitoso esquema do Dr. Theomário Pinto da Costa, houve completa dinamização do serviço na capital, com os atendimentos médicos, medicamentosos e odontológicos ultrapassando em mais de 70% do que era prestado antes da sua gestão, no primeiro trimestre de 1964, depreendendo-se assim, que no segundo semestre de 64 e no primeiro trimestre do corrente ano(1965), houve maior atendimento do que nos três ultimos anos. Através do Departamento Estadual da Criança são periodicamente realizadas campanhas de vacinação anti-pólio, tendo a S. A. S. extinguido as filas de escolares que se submetiam a prolongadas horas de espera e sacrifício na busca de atestado médico, realizando ês-

(Continua na pag ...)

AQUI CBS;

EDSON PAIVA

NOVIDADE É NOTICIA

1 — CARLOS ALBERTO — O Grande Interprete — lançou com pleno êxito o seu quarto longa-duração. Sucessos iniciais, são: "Chorarás, chorarás", "Que te importa" e "Amor perdido", que aliás, é o titulo do LP.

2 — JERRY ADRIANI, o novo idolo da juventude brasileira, esta realmente espetacular cantando em português no seu novo compacto simples. Como na gravação "Querida", é o sucesso mesmo! Enquanto isso, continua o enorme sucesso de "Amore Scusami".

3 — JOSE BARBOSA é o novo sucesso da CBS. O rapaz está agradando em cheio, e seu LP "Desejos iguais" é um dos mais solicitados. O bonito bolero "Juro" está sempre nas paradas.

4 — Vem aí mais um espetacular LP do mundialmente famoso RAY CONNIFF sua orquestra e côro. Trata-se de "S Invisible". Você vai adorar! Uma das faixas é "Melodie d'amour".

5 — E atenção, juventude. WANDERLEA está na praça com um novo microssuco que marcará época. Titulo do LP "É tempo de Amor". Procure ouvi-lo.

6 — NEY SALGADO gravou um LP de musica clássica que vem obtendo completo êxito para os amantes da boa música. NEY SALGADO, inclusive, gravou uma composição do amazonense Claudio Santoro, famosa em todo o mundo.

7 — ROBERTO CARLOS é, indiscutivelmente, o maior sucesso da juventude brasileira. No momento, tem vários sucessos estourando pelo Brasil afora: "Não quero ver você triste", "Garota do Baile", "Burucutu" "História de um homem mau", "Parei... olhei" são alguns dêles. ROBERTO CARLOS foi contratado para cantar em Portugal e depois irá à Argentina e Perú.

8 — Já está pronto para ser lançado o novo LP do doutor CARLOS JOSÉ. Será de boleros e guarânias, e também marcará época. Por outro lado, "A Voz Romantica do Brasil" permanece nas paradas com "Querida".

9 — Ótima a seleção musical do longa-duração "SÓ Sucessos vol 2", com MADRUGADA E SEU CONJUNTO. É o LP dançante mais vendido em Manaus. Figura obrigatoria nas discotecas dos nossos clubes.

10 — Para quem gosta de bossa nova, aconselhamos ouvir a cantora baiana THELMA no seu mais recente lançamento: um compacto simples com "Camara" e "Samba de roda da Bahia". Gostosos mesmo!

VOCÊ DESEJA GANHAR UM LP CBS?

É tão fácil, escreva para Edson Paiva — Av. 7 de Setembro, 54 —, dizendo o seguinte: "EU DESEJO GANHAR UM LPP CBS", seu nome e endereço. Entre as cartas recebidas, sortearemos uma, que dará o direito de Você receber em sua casa, um disco 12 polegadas da CBS. Edson Paiva — Amigo de sempre — aguarda a sua carta. E no próximo número de MANAUS MAGAZINE" conheça o resultado.

DISCOS CBS NINGUÉN ESQUECE A BIOGRAFIA DO CARTAZ

O Estado de Minas Gerais, é um dos estados que maior número de artistas fornece ao mundo fonográfico brasileiro. E o importante é que quase todos êsses nomes alcançam rapidamente os degraus da fama, como é o caso de WANDERLEA SALIM, ou melhor, WANDERLEA, como todos conhecem.

Nasceu em Governador Valadares num dia 5 de junho, transferindo-se ainda com mêses de nascida para Lavras, onde passou a sua infância.

Por volta de 1955, transferiu-se para a Guanabara, indo residir na Ilha do Governador, por alguns anos, inclusive cursando o ginasial e cientifico.

Aos 10 anos de idade, WANDERLEA começou a desenvolver a arte que possuia em suas veias, atuando nas emissoras Mayrink Veiga, Tupy e TV-Rio — Canal 13—, onde conquistou o titulo de "A Mais Bela Voz Infantil". Em 1959, foi apresentada na CBS, assinando contrato imediatamente, gravando um 78 Rpm com as músicas "Meu anjo da guarda" e "Tell me how [illegible]", iniciando assim, a sua projeção no cenário artistico nacional. Em seguida, dado ao elevado indice de vendagem dos seus lançamentos primeiros, DISCOS CBS lançou o seu primeiro longa-duração, que recebeu como titulo o seu próprio nome WANDERLEA. Dêste LP as faixas que mais se destacaram foram "Dá-me Felicidade" e "Não existe o amor", que inclusive a colocou nos primeiros lugares nas paradas de sucessos em todo o Brasil.

Recebeu vários titulos em sua brilhante carreira, onde destacamos: "A Favorita da Juventude", "Favorita da Nova Geração", "Rainha da Brotolandia" e "Rainha da Juventude". Foi considerada a "Maior Cantora Brasileira", no gênero, por Rita Pavone, quando de sua vinda ao Brasil.

Recentemente, e afirma que com grande satisfação, renovou contrato com DISCOS CBS, por mais 4 anos gravando assim um ótimo LP [illegible] "Quero Você", que obteve êxito absoluto [illegible] Manaus [illegible] em todo terr[illegible] [illegible] "Meu [illegible] com meu [illegible] "Tell me" "Meu bem, Lollipop" e outras, foram as faixas que figuram durante mêses nas paradas de sucessos.

Agora, WANDERLÉA acaba de [illegible] LP, que por certo, me[illegible] da nossa juventude [illegible] por titulo "É Tempo [illegible] Am[illegible] [illegible] gravação, que dá o nome ao longa-duração que conduzirá a nossa querida estrelinha, mais uma vez, aos primeiros lugares.

[illegible] prazer que DISCOS CBS a[illegible] público jovem, a sua bo[illegible] cantora WANDERLÉA.

PARA VOCÊ CANTAR

MENINA LINDA

Renato e seus Blue Caps I

Lp "Viva a Juventude"

OH, MEU BEM, DEIXA ESSA BONECA
FAÇA-ME O FAVOR
DEIXA ISSO TUDO E VEM BRINCAR DE AMOR
DE AMOR É, É, E... DE AMOR
OH, MEU BEM, LEMBRE-SE QUE EXISTE
POR AÍ ALGUÉM
QUE TÃO SÓZINHO VIVE SEM NINGUÉM
SEM NINGUÉM, SEM NINGUÉM
MENINA LINDA EU TE ADORO
MENINA LINDA COMO UMA FLOR
SUA BONECA VAI QUEBRAR
MAS VIVERÁ O NOSSO AMOR

ISTO É SUCESSO

(Os 10 Mais vendidos em Manaus)

1 — "ROBERTO MULLER""
2 — ROBERTO CARLOS CANTA PARA A JUVENTUDE"
3 — "SÓ SUCESSOS" vol. 1 — Madrugada e s/conjunto
4 — "AS 14 MAIS" vol. 14" (juventude)
5 — "AS 14 MAIS" vol. 15" (Diversas)
5 — "ISTO É DANÇA" vol. 5 — Sidney
6 — "S PERSUASON" Ray Conniff s/orq. e côro
8 — "VIVA A JUVENTUDE" Renato e seus Blue Caps
9 — "AMOR PERDIDO" Carlos Alberto
10 — "SÓ SUCESSOS" vol. 2 — Madrugada e s/conjunto.

ses exames nas próprias escolas. Merece igualmente destacada a eficiente restauração do Hospital Infantil, com capacidade para 50 leitos, havendo presentemente serviço de internamentos que [illegible] iniciado em 27 de junho do ano em curso, [illegible] no momento de nossa entrevista com um total de 10 internados.

Empreendimento porém de assinalável importância e vulto, foi sem dúvida o funcionamento do Hospital Getúlio Vargas, construção de linhas modernas, padronização e funcionamento hospitalar perfeito, um dos mais bem aparelhados de todo o norte do Brasil, com capacidade para 150 leitos e moderna sistematização de dependências [illegible]

de cirurgia; Centro de Recuperação de Operados; funcionamento de 54 leitos para socorros públicos e os demais para pacientes particulares e para Institutos, inclusive o I. P. A. S. E. A. cujo contrato já foi ultimado e cujas beneficiários já estão sendo atendidos convenientemente pelo HGV. Hospital de primeira categoria, com classe única, com o mesmo atendimento para quaisquer pessoas, esse moderno centro de saúde é provido de uma central de oxigênio que abastece tôdas as enfermarias, centro cirúrgico e sala de recuperação de operados sem necessidade dos carros de distribuição. Está sendo montada também, a central de aspiração a vácuo, abrangendo os seguintes setores: centro cirúrgico, sala de recuperação de operados, enfermaria do SSU, Banco de Sangue e Laboratório de Patologia Clínica. As enfermarias do Hospital Getúlio Vargas dispõem no máximo de 6 leitos e no mínimo de 3, e consoante o método hospitalar moderno, o HGV não admite acompanhante ao enfermo, nem visitação de quaisquer pessoas se o doente se encontrar no centro de recuperação de operados. Três são os setores de serviço do Hospital Getúlio Vargas: Serviço Administrativo, Serviços Médicos Auxiliares e Serviço de Medicina e Cirurgia de Urgência (antigo Pronto Socorro). Os seus funcionários são contratados e subordinados à legislação trabalhista em vigor, isto é, não estão na condição de funcionários do Estado e cuja estabilidade ocorrerá com 10 anos de serviço prestado.

Na efetiva atuação da SAS na capital, ressalta-se também por evidente significação, a assistência e atendimento das colônias, com o envio de guardas medicadores e dentistas para as inspeções competentes. Entre essas colônias, relacionam-se a Cláudio Mesquita, Rio Branco, AM-1 (Colonia Japonêsa), Colônia Santo Antonio e Japiim sendo semanalmente escalado um dia para a visitação a êsses diversos núcleos populacionais.

Inclui ainda o percuciente plano administrativo do Dr. Teomário, em sintonia com o govêrno do Estado, a instalação e equipamento do Hospital do Cancer, com capacidade para 50 leitos; instalação e equipamento do Laboratório Bromatológico que jamais funcionou anteriormente, e custará aproximadamente a importância de 50 milhões de cruzeiros ao Estado; reaparelhamento do Posto Lactométrico, para análise de gordura de leite e exame bacteriológico do leite, o que não está sendo feito por carência de material.

A SECRETARIA DE ASISTENCIA E SAÚDE NO INTERIOOR

Outro ângulo de fundamental relevância na administração do Dr. Theomário Pinto da Costa é a atuação do serviço de assistência médica ao interior, cuja regular orientação de atendimento atesta o considerável acréscimo de ambulâncias medicamentosas, não só para as Prefeituras quando solicitam, como também para os Sub-Postos, fornecendo medicamentos e colaborando com o SESP, e com a Campanha de Erradiação da Malária. Com a valiosa colaboração da Marinha Brasileira, a S. A. S. tem designado dentistas e medicadores para consultar e proceder à vacinação antivariólica dos municípios em que as corvettes Percorrem. Cada viagem corresponde a um rio e regiões limítrofes que recebem os medicamentos e os cuidados dos grupos de saúde. Do mesmo modo são atendidas as prelazias quando solicitam, enquanto as caravanas médicas se deslocam até nos mais distantes municípios, abrangendo mesmo aqueles cujo atendimento geralmente é feito pelo SESP, como Parintins, Itacoatiara, Carauary e Maués, desde que para isso exista necessidade inadiável. Entre as ambulâncias médicas, as de Prefeituras são as menores, no máximo 100 mil cruzeiros em medicamentos. As ambulâncias de Sub-Postos são confiadas pela S. A. S. aos guardas medicadores que remetem os mapas do serviço de atendimento. Tais ambulâncias alcançam aproximadamente a cifra dos 200 mil cruzeiros. Outras ambulâncias são compostas de acôrdo com a necessidade e a população do município, variando entre 400 e 600 mil cruzeiros em medicamentos. A Secretaria de Assistência e Saúde dispende em assistência medicamentosa, uma média entre 10 a 15 milhões de cruzeiros mensalmente, alistando-se nêste dispêndio os 8 Postos Médicos da capital, localizados nos principais bairros, que são atendidos em vasta escala medicamentosa.

– Uma surprêsa sempre bem-vinda!

conjuntos **Rochedo**

CONJUNTO ARISTOCRATA
Um toque de distinção para a sua cozinha. Lindíssimo e funcional. Conjuntos de 3, 5 e 7 peças. Tampas nas côres azul ou ouro

CONJUNTO EXTRA-FORTE
Beleza e utilidade para a copa e cozinha. Conjuntos de 29 a 31 peças de alumínio de primeira qua dade, de brilho permanente. Tampas douradas, azuis ou polidas

CONJUNTO ROCHEDO
Moderno, linhas muito práticas Conjuntos de 28, 32 e 35 peças, em alumínio fôsco Cabos e asas de material isolante

PANELA DE PRESSÃO ROCHEDO
Trabalha sòzinha poupa tempo e combustível Prepara o almôço em apenas alguns minutos Lindíssima tampa, nas côres azul, ouro e alumínio polido.

CONJUNTO MARTELO FORTE
Prático e forte Fácil de limpar. Conjuntos de 26 e 27 peças, em alumínio polido Beleza permanente para a sua cozinha.

PRODUTOS DA **ALUMÍNIO DO BRASIL S.A.**

1-12

benjamim alves ltda.

Relativamente às metas da saúde publica no interior do Estado, uma há que se reveste d maior acentuação, por tratar-se de uma empreitada valiosa e benemérita, capaz por si, de atestar o esfôrço de realização da S. A. S. Referimo-nos à Maternidade "CUNHA MELO", do visinho município de Itacoatiara, cujo aparelhamento já se encontra em ordem, exceto alguns material cirúrgico, isto no momento em que rediginos a presente reportagem. A inauguração dêsse moderno nosocômio está prevista para setembro, tão logo sejam ultimados os detalhes de montagem da material cirúrgico, copa , cosinha e outros dispositivos gerais.

Sôbre o possível desvio do medicamentos das ambulâncias destinadas ao interior do Estado, comercialização dos mesmos ou serventi pa a a sanha de políticos inescrupulosos, adiantamos o Dr Theomário que a intenção era criar uma unidade mista de saúde publica nas quais os guardas medicadores e os sanitaristas seriam os elementos móveis, havendo coordenação com os demais setores federais de saúde publica. Êsses elementos teriam noção rudimentar de leprologia. tuberculose e.c., capazes de orientar nas medicações, ficando subordinados ao médico do SESP do município próximo ou do próprio município, sofrendo a fiscalização e norteio do médico do SESP.

Integra ainda o plano de trabalho do D . Theomário Pinto da Costa, conforme solicitação do govêrno do Estado, a aquisição de oito lanchas, sendo 5 dessas, lanchas-hospitais que teriam radiação nos grandes afluentes, e três lanchas servindo aos municípios mais próximos da capital O ideal seria um médico para cada lancha que faria o serviço de medicina itinerante, e além dêste, o dentista, o guarda medicador, o auxiliar de enfermagem que fariam o trabalho não só de atendimento, como de saúde publica. Na impossibilidade de obter-se o médico, haveria um guarda sanitário devidamente instruido, para atendimento mais de enfermagem e de orientação rudimentar de saúde publica. As 3 lanchas deveriam ser as mais velozes para atendimento mais rápido. Sôbre o projeto, entretanto, afirma o Secretário que o trabalho maior não é ter, é manter.

O PLANO BIENAL DO GOVÊRNO

Pelo sistemático Plano Bienal do Govêrno, está previsto ainda para êste ano, 1965, a construção, equipagem e funcionamento de dois centros de saúde, permanecendo o terceiro que é o da própria Secretaria, com a finalidade maior de fiscalização da saúde publica na capital do Estado. No interior o plano prevê a realização da Maternidade de Manacapurú e 5 Sub-Postos de saúde na chamada Grande Calha Fluvial de Desenvolvimento do Amazonas, em Coarí, Parintins Itacoatiara, Barreirinha e Tefé. Conquanto exista um convenio entre o SESP e o govêrno do Estado através da SAS, pelo qual a atuação da Secretaria não alcança as áreas onde atua o SESP, ambos operam em colaboração para a melhoria do abastecimento de água nos municípios dessa área: melhoria de higiene, com 2.500 pisos para sanitários, nêsses mesmos municípios. Para 1966, o Plano envolve a construção de 8 Postos médicos: Anipuanã, Nova Olinda do Norte, Barcelos, Lábrea, Urucará, Silves, Eirunepé e Santo Antonio do Içá. Construções de abastecimento de água em mais cinco municipios e construção de 8.000 pisos de sanitários higiênicos em diversos municipios, em colaboração com o SESP.

A REFORMA NA SECRETARIA DE ASSISTÊNCIA E SAÚDE

Com a reestruturação operacional da SAS, está elaborada a reforma completa do Hospital Colônia Eduardo Ribeiro e reforma total dos leprosários. A reforma administrativa da SAS tividiura em dois Departamentos: Departamento de Saúde e Departamento de Maternidade e Infância, estando a Junta Médica de Inspeção (radicalmente modificada), Serviço Médico do Interior, Conselho Estadual de Saúde, Divisão Técnica e Divisão de Administração, subordinadas ao Secretário. Subordinados ao Departamento de Saúde: — Hospital Getulio Vargas, Isolamento Chapot Prevost, Serviço de Laboratório e 3 Centros de Saúde. DIVISÃO DE DOENÇAS ESPECIALIZADAS: Serviço de Lepra, Cancer, Doenças Mentais, Tuberculose, Policia Sanitária e Secção de Epidemiologia. DIVISÃO TÉCNICA: Serviço de Fiscalização do Exercício Profissional, Secção de Estudo e Planejamento, Secção de Assistência Social e Educação Sanitária, Secção de Bioestatística e Secção de Engenharia Sanitária. DEPARTAMENTO ESTADUAL DE MATERNIDADE E INFÂNCIA: Setor de Organização e Cooperação, Setor de Proteção Social, Hospital Infantil Dr. Fajardo e Maternidade D. Balbina Mestrinho.

Máquina ELGIN

Entrada 17.000,00

Mensais 8.550,00

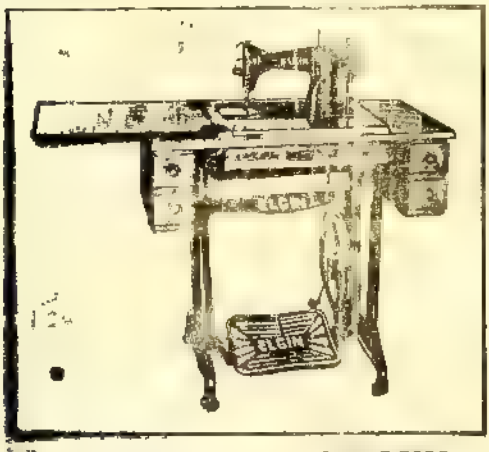

MÁQUINA DE COSTURA **'ELGIN'**

Gabinete em imbuia, de fino acabamento - com 5 gavetas - cose para frente e para traz - pedal suave sobre rolimãs.

ENTRADA
MENSAL

OU EM 4 MESES PELO PREÇO DE À VISTA

S. Monteiro S.A.

Loja da Cachoeirinha

Rua Belém, 1876

BANCO DE CRÉDITO REAL
DE MINAS GERAIS S. A.

75 ANOS
PROMOVENDO PROGRESSO

Maués:

O Progresso Em Marcha

Há mais de um ano, quando ainda indefinidos os novos rumos da política reformadora no Amazonas, quais as medidas imediatas e os imprevistos orgânicos, no próspero município de Maués, àquela época insensível â uma uniformidade administrativa, apresenta-se para assumir a chefia comunal um homem ainda jovem, aparentemente inábil, sem experiência política e portanto fadado a atrair os mais variados prognósticos de improbabilidade de êxito no seu "debut" como depositário de mandato popular

O homem não era nenhum delfim que levasse o cultivo político às raias da presunção sensacionalista nem exercitava a liderança carismática como se tornara mister proceder entre os profissionais do voto. Sem cumpliciar-se às velhas táticas da política carreirista, armou-se da inteireza necessária e da coerência exigível para levar o bom termo o processamento administrativo a que se propunha, examinando os múltiplos aspectos da dificílima tarefa organizatória da municipalidade. Fiel ao compromisso popular, indiferente às conjecturas dos formuladores contumazes, o jovem prefeito com tôda a sua postura atlética, estatura dalmática, o ar de credulidade e a extroversão indiligente descautelada, positivou convicentemente que as aparencias enganam mesmo. E onde havia a suposição da inexperiência e do despreparo, fez estampar a indispensável compatibilidade de ações de que revesteria o seu êxito eleitoras, a perfeita correspondência de critérios e a decisiva orientação, isenta de despropósitos e de apelações de que revesteria o seu êxito eleitoral, a estilo de comando do nôvo prefeito bàsicamente ajustada a um real interpretação dos principais problemas do município de Maués, as medidas de sua profundidade e o razoável exame de suas perspectivas de solucionamento eficiente.

Se no menor apercebimento o prefeito Carlos José Esteves tem o tratço aperaltado do "garotão" impertinente, o cunho atualísimo da juventude talho-doce, pois conta sòmente com 28 ano de idade, não é menos certo que possui o talento de adicionar às linhas aparentes, a energia da operosidade, o juizo próprio e comedido que justifica a confiança e estabelece o empreendimento. Assim é que arranjando o seu dolmã, projetado o seu roteiro, feita a apercepção meticulosa em relação à árdua tarefa, Carlos José Esteves, irmão do deputado federal, José Esteves, assumiu a Prefeitura de Maués em 1 de janeiro de 1964 depois de um litígio eleitoral em que venceu ao seu oponente por expressiva margem de votos, conquistando logo a merecida e justa confiança do povo de Maués, que hoje assiste as excelências de sua administração atuante e proveitosa.

Carlos José Esteves noviço em política e imediatamente guindado à chefia comunal, a quem incumbia o dever de reparação consciente e a responsabiblidade de defender os interêsses e dirigir com equilíbrio os destinos de Maués recorte do seu sonho, encontro-o porém despojado de vitalidade orgânica, sem objetivos determinados, onde o marasmo e o desgovêrno eram acentos condicionantes do maneirismo administrativo, notadamente nos dois polos fundamentais do fenômeno comunitário: a saúde e a educação.

Depois de reestruturar uma nova organização administrativa, Carlos José Esteves buscou dotar o município dos benefícios do crédito financeiro atacando o sério e complexo problema do abastecimento de carne da cidade, cuja incógnita, que sòmente foi mumorada, está sendo mais amplamente planejado através de um financiamento do Banco de Crédito da Amazonia (ou Banco do Desenvolvimento da Amazonia), sendo fornecedores para o aprovisionamento de carne, os próprios produtores. A nova administração municipal tem o intuito precípuo e o decisivo interêsse de atingir tôdas as metas e garantir que todos os programas pregados em pra-

As Casas que crescem diminuindo os seus preços

Visite diariamente uma das Lojas

A PERNAMBUCANA

seguintes endereços: — Marechal Deodoro — Instalação

Rua dos Barés e Barro de Educandos

J. O. Rocha Filho

Rei do Açucar

Agora em Manasu na

Rua Dr. Moreira, 95

2954FONE

End. Telegr. Oliveirinha----

ça pública durante a campanha, se am integralmente executados. E consonante a tais propósitos Maués assiste hoje ao clima de liberdade harmoniosa, liberdade na concepção racional de ser livre, sem nenhum mamelismo faccioso; às realizações em marcha intensa e civilizadora constituindo com o trabalho, o mérito do progresso, os instrumentos da grandesa uniforme, para segurança e bem-estar da comunidade dêsse futuroso município.

Além do estabelecimento da grande conjugação de esfôrços e aspirações pelo bem comum de disciplinamento das funções públicas, da atmosfera sadia da mutualidade vivencial, muitas tem sido as realizações do atual estágio administrativo do município, as quais o povo apôia solidariamente e não omite o seu reconhecimento ao poder municipal. Paralelamente à imprescindível assistência medicamentosa procedida de maneira eficaz e constante, de acôrdo com as mais estritas exigências, foi criado um fundo de assistência pecuária aos pequenos agricultores enquanto que também o serviço de energia elétrica se encontra em perfeito funcionamento. Do mesmo modo, o Serviço Autonomo de Água e Esgoto que não mais oferece problema ao município de Maués, foi realizado pelo executivo municipal em convênio com o Serviço Especial de Saúde Publica, conjuntamente.

Vale ressaltar, que hoje a unidade do SESP já se encontra completamente recuperada assim como o prédio municipal onde funciona o Serviço Autônomo de Água e Esgoto (S.A.A.E.). Referentemente à órbita federal, é mister destacar-se a atenta e zelosa cobertura, sob forma de subvenções para o município, proporcionadas pelo seu ilustre filho, Deputado Federal José Esteves que, além das inúmeras emendas no orçamento, salienta-se por mais importante, a que atende à Maternidade de Maués que possivelmente terá o nome de "Dna. Maria Rufino Esteves" como significativa homenagem à genitora dos irmãos Esteves.

No magnifico plano de urbanização, o executivo municipal está transformando inteiramente o município, dotando-se de ruas pavimentadas e de uma série de melhoramentos que condizem satisfatòriamente com os modernos requisitos da técnica de construção, aplicada com o sistemático objetivo de configurar maior beleza e amodernamento à Princesa do baixo Amazonas. O Prefeito Carlos José Esteves não dissimula o seu otimismo nessa elogiável tarefa que constroi para o futuro, a grandeza da terra onde maturescem anacarados os frutos dos guaranazeiros. E forjando a personalidade das novas gerações, incutindo a luminosidade do saber, rumando um processo de cultura, sobremaneira valiosa e alvissareiro, ao lado das 127 escolas distritais mantidas pelo govêrno do Estado, a Prefeitura mantém outras 15 escolas, diurnas e noturnas, perfazendo um total de 142 núcleos de ensino, o que por si só, atesta a validade do despreendimento dinâmico e consciente da administração atual que está realizando e espera realizar nos quatro anos o mais amplo porgrama de dinamização, que a política anterior não obteve realizar durante doze anos de poder no govêrno do município.

Carlos José Esteves, como afirmamos, é jovem, e jovem também na política cujo primeiro triunfo foi conquistado com a serena dignidade e a singular motivação que tão bem caracteriza os homens de sua estirpe: a coragem. Tôda a sua luta se desenvolve em prol de sua terra, a dadivosa Maués, de gente terna e acolhedora como o lirismo da terra e o fascínio do rio. Integrado à vida pública e a ela analizando detidamente, o prefeito Carlos José Esteves acredita que a política para o Brasil é mais um problema criado pelos próprios políticos brasileiros. Êle pessoalmente, não espera sofrer decepções, e nos dá como exemplo do seu esfôrço uma correta administração que ao povo compete ajuizar dos méritos, do valimento político e sobretudo da função social, cultural e econômica que consolidam os valores, históricos da sua afanosa missão para com os princípios da própria democracia.

PENSAMENTOS

Tôda a felicidade basear-se numa transação entre o sonho e a realidade.

Mais forte do que a fúria dos céus é o amor que se transforma em ódio.

É preferivel ter amado e perdido, do que nunca ter amado.

Nosso arrependimento não é tanto um remorso pelo mal que fizemos, como o temor daquilo que nos possa acontecer.

VENTILADOR
LUSTRENE

- O único que oscila 180°
- Esmerado acabamento
- Motor silencioso
- Velocidades ajustáveis
- Produz mais ventilação
- Tamanho de 10" a 12"

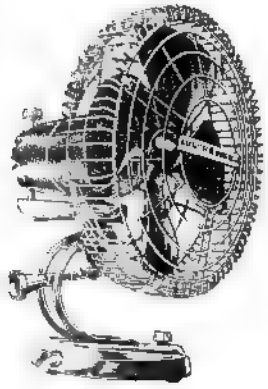

POR APENAS

1.000, DE ENTRADA

Aproveite agora para comprar o seu Ventilador LUSTRENE com as facilidades do CREDI-ALVES.

Lustrene chegou... calor acabou!

benjamim alves s.a.

CENTRO... AV. EDUARDO RIBEIRO, 549

EDUCANDOS... AV. LEOPOLDO PÉRES, 604

ENLACE

MELHEM

E

SADIA

Uma pôse especial

para M. M.

SADIA —

MELHEM

Flagrante — Os noivos Sadia e Melhem e seus dilctos pais.

O dia 17 de julho p. passado, marcou a efetivação dos enleios primaveris de SADIA MUSSA ao unir-se com o eleito escolhido para encetar a caminhada feliz do destino — MELHEM BOUCHAKI, pelos laços sagrados e inquebraveis do matrimonio.

Tudo ccrreu com distinta perfeição. A recepção no Sheick Clube, sob a orientação da senhora Claudette Mussa, revestiu-se de fascinante acontecimento social, que movimentou uma grande parte da elite manauara.

A noiva, muito bonita, muito elegante, expargia meiguice e felicidade, vestia um belissimo, rico e aristocratico trage nupcial, cheia de singeleza, cor porte principesco, deu entrada no templo sagrado da Matriz de Aparecida. Im-

Anunciar em MANAUS MAGAZINE não é usar de um meio exato para uma propaganda eficiente, estendida ao interior, territórios e outros Estados.

Significa, também, contribuição sincera e amiga para sustentar um órgão de imprensa que tem durante treze anos de vida regular e honesta, sabido levar o nome do Amazonas a todos os recantos do Brasil.

Não vendemos preços . . .

Vendemos qualidade . . .

E não cobramos mais por isso.

MANAUS MAGAZINE, a Revista do Amazonas para o Brasil.

VARIG

Rêde Aérea Nacional

DE MANAUS PARA:

BRASILIA RIO — SAO PAULO

Segundas e quintas às 06,30 horas

BELEM SÃO LUIZ FORTALEZA
RECIFE RIO — SÃO PAULO

quartas e sábados às 06,00 horas

Aviões "Electra II" e "DC-6", pousando no Santos Dumont

Informaçoes e Reservas: Rua Guilherme Morei- ra 286 -- Fones: 2590 2778

MANAUS AMAZONAS

pertubavel, serena, com um ar terno de princesa encantada, SADIA MUSSA caminhou para o altar de braço com o seu paizinho, comerciante ABDON MUSSA, com um sorriso feliz e cheio dos mais belos sonhos de felicidade. No altar, já se encontrava o guapo jovem MELHEM BOUCHABKI, para inicio da cerimonia matrimonial.

SADIA MUSSA é o enlevo do lar do casal ABDON e SUHAIA MUSSA: e o noivo, alto comerciante em Rondonia, é filho do casal TOUFIC e ROSA BOUCHABKI.

Testemunharam a belissima cerimonia matrimonial, os casais. Chibley Abrahim e Cecilia Abrahim; José Mussa e Alice Mussa João Karam e Edna Karam; Toufic Bouchabki e Rosa Bouchabki; José Pontes de Oliveira e Amazonas Karam; Dib Mussa e Claudette Mussa; Jorge Abrahim e Lizete Abrahim; Abdon Mussa e Suhaia Mussa; Osvaldo Pereira e Silvia Pereira Wilson Abdalla e Georgette Abdalla; Pedro Nicolau e Mafalda Nicolau.

Foi deslumbrante o acontecimento que marcou a festa do casamento de Sadia Mussa e Melhem Bouchabki, onde o encanto, a delicadeza e a alegria, foram o previlegio dos convidados presentes, que foram recepcionados com finura e elegância pela familia do jovial e simpatico par.

Destacamos de tôda a beleza desse dia, o belissimo e rico vestido da noiva, confeccionado pela modista Haydée Affonso, cujo véu era uma perfeita obra de arte e bom gôsto; e também o bolo, qual a todos chamou a atenção, pela originalidade.

Igual ao fim das histórias de felicidade e amor, eles se uniram e irão viver um destino só de ventura é o que realmente desejamos.

Quando uma mulher escreve uma carta tem o cuidado de perfumá la bem. Sabe que o resto nada vale...

Quanto custa uma mulher?

Um casamento...

Puxa! Que artigo caro!..

Ah, se houvesse alguém que quizesse casar comigo!..., vivia dizendo aquêle louco.

O candidato a um emprego público, ao responder ao questionário, escreveu "casado" com letra tão tremula que o examinador acrescentou: — E o que eu tenho a ver com isso?...

Quando os dois se encontravam era uma verdadeira festa, mas hoje, bem, hoje já estão casados...

Brindamos nossos leitores com o flagrante tirado no dia 11 de junho p. passado, por ocasião da passagem das 15 primaveras da boneca GRAÇA MARIA, filha do casal - snr. Sergio Lopes da Silva e da nossa prezadissima e estimada colega de repartição Diva Mitoso da Silva.

A linda aniversariante pelo auspicioso acontecimento, ofereceu aos amigos, uma recepção de gabarito, onde se destacou o acolhimento carinhoso com que recebeu os convidados.

GRAÇA MARIA, nesse memorável dia, vestiu o seu primeiro vestido de "soirée", com ampla saia, na côr branco e roseo. As 20.00 horas foi cantado o Parabens a Você, e apagando as velas do original bolo confeitado. Posteriormente dansou a primeira valsa com o seu genitor prezado amigo Sergio Lopes da Silva.

Parabenizamos a encantadora boneca, almejando uma felicidade completa e uma ventura maior, no futuro que com alegria vai enfrentar.

Os melhores preços em couro de jacaré, só no

Cortume

RIO NEGRO Ltda.

ILHA DO CAXANGÁ

Telefone : 1408

Caxa Postal / BOX 60 End. Telegr. / Dab Address Jacaré

Escritório: Rua Teodureto Souto, 75

Telefone 1516

Manaus Amazonas

CABOCLA

J. G. Araujo Jorge

CABOCLA, em teus olhos há estranhos desejos
mistérios de noite,
clarões de luar...
Tua bocca, é uma fruta madura, vermelhas,
madura de beijos,
de beijos maduros que eu quero apanhar!
Tua boca, é uma fruta madura, vermelha,
assim como um bago branquinho
branquinho,
e doce de ingá!
Teu riso, Cabocla, é tão fresco, tão bom,
que há nele um murmurio de frontes e o som
das águas rolando, na mata fechada!...
Teu riso, Cabocla, parece a alvorada,
parece a sombra o clarão do caminho.
Teu riso parece êsse sulco branquinho
que se abre na pele macia e corada
de um doce cajú!
E eu penso em teu corpo, molhado, cheiroso,
(Meu Deus, se te apanho!)
teu corpo tão fresco, tão bom,
tão gostoso,
saindo do banho,
teu corpo ainda nú!
Teu corpo dengoso, roliço, moreno,
de carne tão rija, tão cheia de vida,
é assim como a flôr que tem mel e veneno
por entre as ramas tentando, escondida!
Teus seios, nem sei... os teus seios redondo
rompendo o decote, sem medo nenhum,
já trazem dois alvos pros lábios da gente,
nas pontas ousadas da cor de urucum!
CABOCLA
minha alma está doida, está louca,
daria a minha alma ao diabo, CABOCLA,
nas noites de lua
p"ra ter-te em meus braços, despir o teu corpo,
— assim como o sol entreabrindo um botão...
Mordendo os teus lábios sentindo-te núa,
matando os teus beijos, brotando na boca,
vivendo em teu corpo plantado no chão
CABOCLA! CABOCLA eu me mato eu me acabo
Mulher do diabo!
Mulher tentação!

Serenamente

BEATRIZ REIS CARVALHO

Quem se habitua ao vinho que entontece,
não encontra sabor, na agua fresca da fonte.
O meu amor, delicadeza e prece,
Amor suave qual gosto de carinho
Feito em surdina ao coração da gente,
Foi ao teu labio, acostumado ao vinho
Quase que indiferente.
O meu afêto, simples e sereno
todo dedicação, todo ternura,
te pareceu, talvez, pobre e pequeno,
não te saciou a sêde de ventura,
Nada fui em tua vida. O meu destino
Roçou apenas pelo teu.
Depois, fiz dêsse encontro breve, pequenino,
Um mundo à parte, só para nós dois.
E essa lembrança me embala os dias,
Não a quero perder
É tudo o que me resta de alegrias
Que passaram por mim e não pude reter.
Nada fui em tua vida,
Nada fui em tuas horas febris e tumultuosas
Minha lembrança em ti, se esvai, se dilue
Como o rastro das náus e o perfume das rosas.

Beijos...

Guilherme de Almeida

Não queres que eu te beije... E o beijo é a pró-]
[pria vida
A invenção mais sublime e bela do Senhor;
É o fogo em que se abrasa uma alma a outra]
[alma unida
É o prólogo e também o epílogo do amor...
A lua beija ao mar, nas ondas refletida
o sol beijando o céu, o calor de esplendor
Num beijo o orvalho alenta a planta emurchecida
E a borboleta suga o mel beijando a flôr...
Deixa que o meu amor expanda os seus desejos...
Beijando os lábios teus sem nunca se cansar!
Chega ao meu coração, escuta-lhe os arquejos...
A boca perfumada ó deixa-me beijar
Porque somente amando é que se trocam beijos...
E porque é só beijando é que se aprende a]
[amar!...

Sirva-se...
Epague sòmente na saída

Agora é um prazer fazer compras

Escolha suas compras no tempo que dispõe e da maneira que lhes convier.

O "SUMESA" foi organizado para servir a contento

Sua conta é somada mecanicamente levando a senhora o comprovante detalhado e inalterável de sua compra.

O "SUMESA"

é tecnica moderna a serviço da econômia modéstica.

Flagrante — Gracioso e delicado "Broto" lejane Helena Cabral dos Anjos.

CAMPOS
Peralta netinho da distinta dama D. Euni rano Telles de Souza, residente

grante — Da gentil senhora Maria José Menezes, esposa do seringalista Francisco das Chagas Leopoldo de Menezes e o seu lindo e travesso netinho residente na Bahia — Heraldo Maltez Filho

Sal Baré

EM SAQUINHOS DE PAPEL CELOFONE DE UM
— QUILO —

Sal Refinado — Sal Desaraiado Ca. com Fos fato de magnesia — Sal de duplo efeito — Sal Barato — Sal escrupulosamente hegienizado

Sal BARE' vale por dois quilos de qualquer um quilo de sal de bôa qualidade

CUIDADO Madame. Não salgue demais sua comida! Usando sal BARE, use pouquinho porque salga em dobro

J. A. CASTRO & CIA.
Rua Lobo D'Almada 322 canto com a 24 de Maio
FONE. **2157**

SERRARIA SÃO JORGE

ILHA DO CAXANGA, S/N.

MADEIRAS EM GERAL

Caixaria e qualquer serviço no ramo

FONE: **15-27**

COMISSÁRIA DE DESPACHOS AMAZÔNIA LTDA.

(CODAMA)

Encarrega-se de preparo e tramitação de todos os documentos relativos a **Exportação, Importação, Cabotagem, Embarques, Reembarques, Transitos, Seguros e Traduções** — Informações e Assistência Técnica sobre Legislação Fiscal, Aduaneira e Estadual, **Zona Franca de Manaus**

Colaboração dos seguintes DESPACHANTES e AJUDANTES **Paulo Montenegro: Assessor de Leis Fiscais, Fernando Matos de Souza:** Superintendente de despachos em geral;
Clodion de Lima Botelho: Chefe da Secção de IMPORTAÇÃO **Adamor de Lima Botelho:** Chefe da Secção de CABOTAGEM.

Rua Marcilio Dias, 305 — 1º. andar — Fones 27-78 e 15-30 — Caixa Postal 96 — Telegrama "CODAMA" Manaus - Amazonas — Brasil

Sociedade Comercial de Representações S. A.

REPRESENTAÇÕES — SEGUROS E NAVEGAÇÃO
REPRESENTANTES DA:
COMPANHIA DE NAVEGAÇÃO MARÍTIMA NETUMAR
LINHA EXPRESSA
SANTOS — RIO — MANAUS
End. Telegráfico "REUNIDO" Caixa Posal, 99
FONES: 1373 ESCRITÓRIO
2123 GERÊNCIA
Rua Guilherme MOREIRA, VTD
MANAUS — AMAZONAS

ENLACE

A sociedade amazonense festejou com jubilosa alegria e satisfação, o relevante acontecimento social o dia 5 de julho p. passado, que marcou o dia do enlace matrimonial da distinta senhorita CLEIA NADAF com o jovem MILTON LUIZ DE LIMA, destacado comerciante em nossa praça.

A requintada cerimônia religiosa, foi efetuada [illegible] em seguida, no Super Luxo do Hotel [illegible], foi oferecido aos presentes, uma bonita e fidalga recepção, ocasião em que as famílias dos noivos homenagearam os convidados que

Cortume Mago

Escritório: Rua Guilherme Moreira, 162
TELEFONE: 25-11
FÁBRICA: Bairro de São Raimundo
Telefone: 13 70

MANAUS AMAZONAS **BRASIL**

Malaria MONTEIRO Ltda.

A MELHOR CASA NO GÊNERO
Fábrica de Malas, Maletas, Artigos de Viagem,
Pastas Colegiais, etc.
Rua Miranda Leão, 41 — Fone: **26-78**
Manaus Amazonas Brasil

LOPES, SANTOS, ESTEVES & CIA.

Fábricas:
Modêle e Portuense
Panificação — Massas Alimentícias — Estivas
Av. Joaquim Nabuco, 554 e 424
Telefones: **1704** e **1708**
.. .. Telegramas PORTUENSE ....
Manaus Amazonas Brasil

Ferreira da Silva & Cia. Ltda

Representações — Conta Própria — Seguros

Rua Marechal Deodoro, 236 — Caixa Postal, 51

Endereço Telegráfico: BORBOLETA

Telefones: **1577, 2071 e 2516**

MORAES & Cia

— SERRARIA MORAES —

EXPORTADORES DE MADEIRAS

Beneficiamento de madeiras para construção
— Fabricação de caixas para borracha e embalagem -
Avenida Leopoldo Péres, 1251 Fone: **1424** -
End. Teleg. MORAES

Manaus Amazonas Brasil

foram levar uma prova de carinho ao jovem par, e votos de felicidade.

CLEIA é filha mimada do distinto casal — snr snra. — Abrahim Calil Nadaf e Helena de Moraes Nadaf; e o noivo é filho do casal snr. snra.. — Luiz Xavier de Lima e Maria Cloilde Leite de Lima, de nossa sociedade.

CLEIA estava lindíssima no deslumbrante vestido de noiva, confeccionado pela modista Haydee Affonso, que inegavelmente escolheu um modêlo principesco, rico e luxuoso, transformando a bonita noiva, numa encantadora princeza.

No flagrante acima, os jovens CLEIA e MILTON, logo após a cerimônia matrimonial. Ao jovem par, desejamos sinceros votos de venturosa felicidade.

Flagrante — Da monumental Ponte CAUAMÉ, obra grandiosa do govêrno revolucionario do digno Governador Dilermano Rocha, que inegavelmente tem merecido a confiança, pelas metas de trabalho e eficiência que vem desempenhando à frente do destino do Território do Rio Branco.

A Ponte CAUAMÉ, é o atestado eloquente da pujança da administração produtiva do Governador Dilermano Rocha.

Nerlôr Calazans, ilustre e digno Secretário do Govêrno do Rio Branco, que ocupando, em substituição a função de governador, dirigiu com pulso, tirocinio e honestidade os destinos de Roraima. A destacada personalidade, na foto, está acompanhado de sua distinta esposa, senhora Adelaida e seus lindos e travessos filinhos Nerlôr e Geysa, que são o enlêvo e a felicidade do lar do estimado casal.

Benarrós & Irmão

Rua Marechal Deodoro, 268, Esquina com a Quintino Bocaiuva. Fone 26 82 — Caixa Postal:: 376 — Manaus — Amazonas

VENDEDORES EXCLUSIVOS DE CAMINHÕES, AUTOMOVEIS — LOTAÇÕES — ONIBUS

—— BASCULANTES ——
Da mundialmente famosa marca
—— **MERCEDES BENZ** ——

Néder Monassa Indústria e Comércio S. A.

Importadores — Estivas, cereais e gêneros alimentícios
VENDAS POR ATACADO — Estoque permanente
MATRIZ em MANAUS — Rua Joaquim Sarmento, 120 — Endereço Telegráfico PRIMAVERA — Caixa Postal, 460 TELEFONES: 1147 e 2120
Escritório EM — ITACOATIARA — Rua Quintino Bocaiuva, 664 a 678
End. Telegr. — Primavera — Itacoatiara - Amazonas — Brasil

J. G. ARAUJO & CIA. LTDA.

CASA FUNDADA EM 1874

Importação **Exportação**

Fazendas — Estivas — Ferragens — Drogaria

— Fones: **2291 - 1247**

Casa Montemurro

—— **DE** ——

WEUTON MONTEMURRO

Vende Couros em geral — Verniz — Sola — Raspa — Carneiro e completo sortimento de material para forrar cintos de senhoras

Rua Lobo d'Almada, 87

MANAUS **AMAZONAS**

BEIL EM VAMOS FALAR DE SOCIEDADE

Para não deixar Deuse na mão, como diz a gíria, aqui estamos mais uma vez, embora nossos afazeres tenham duplicado e o tempo que nos resta é diminuto. Seremos breve, mas não deixaremos de todo em branco estas páginas tão avidamente procuradas pelos leitores de nossa revista. E assim, vamos aos nossos mexericos e focalizemos um pouco do muito que se passou em nossa cidade.

Comentaremos o que se realizou de "mafinée" em nossa sociedade, iniciando pelos casamentos realizados nesta curta temporada. São êles: JOÃO e LIÉGE ANTONY; MILTON LUIZ DE LIMA e CLÉIA NADAF; MELHEM BOUCHABKY e SADIA MUSSA; NELSON FRANCO DE SÁ e CECILIA GUEDES; MARLENO LITAIFF e ROCILDA BENIGNO, como vêem os leitores uma reunião de familias de nossa sociedade, que com suntuosidade chegou ao altar, formando jovens pares, onde o amor predominou.

A estimada jornalista Maria de Lourdes Archer, foi escolhida para ser a madrinha das Debutantes do Atletico Rio Negro Clube. Achamos a lembrança magnifica, pois temos certeza que Lourdes saberá dispensar todo o carinho e a devida atenção ao grato acontecimento, não acontecendo como nos ultimos dois anos que as "prezadas" madrinhas não deram "muita" confiança e atenção a tão destacada escolha.

A PONTA NEGRA continua sendo o lugar aprazivel e preferido de nossa sociedade, nos domingos ardentes desse sol de verão. Binoculei diversas familias da nossa mais alta sociedade, tôdas gozando da linda manhã de sol, dos domingos. A alegria é contagiante e a PONTA NEGRA é hoje a nossa Copacabana.

Lemos, nas mãos de nossa diretora, o bilhete simples e caloroso, cheio de palavras amigas e incentivadoras da brilhante jovem Nice Benevides Agradecemos a parte que nos coube, mas não aceitamos a negativa da divulgação, pois temos absoluta certeza da verdade, apenas o destino nas suas costumeiras ciladas, separou de inicio, os dois corações que estavam tentando acertar com o amor sentimento. Quanto ao resto do bilhete tornamos a agradecer por que vindo de uma criatura gentil, educada e inteligente, nos envaidece em receber provas de carinho, as quais julgamos inerentes de suas qualidades morais e intelectuais. Não aceitamos as ironias dirigidas a nossa inocente pessôa

Clarice Figueiredo, com sua graça e todo o seu encanto, recebeu mês de julho p. p. em sua moderna e confortável residência, suas amigas para festejarem seu "niver". Clarice que é dona de uma personalidade marcante, a todos encantou com sua meiguice, sua gentileza que é o paradigma de sua educação, tendo tudo decorrido num ambiente super distinto. E a sorte, é do militar que conseguiu aprisionar o coraçãosinho de Clarice, sendo testemunha assim, do quanto ela é querida em nossa sociedade.

Sem querer ser palmatória do mundo, gostaria que o amigo Cascaes, mandasse para a Ponta Negra, um reforço de policiamento, para depois das 13 horas, quando o pessoal já começa a embriagar-se e a cometer desatinos e os "gostosões" ficam a jogar futebol, o que impede o deleite das familias que alí estão para mais facilmente fugir ao calor. Vamos olhar com mais carinho e atenção, para a Ponta Negra, depois das 13 horas e fazer um maior e melhor policiamento amigo Cascaes?

Climo Brandão, de "olho num lindo broto" mas aquela, meu amigo, não entra para sua seara, pois a vigilância não é sopa...

Carlos Alberto Cidade, com tôda atenção na pessôa de um dos manequins da boutique "Anjo Azul". É uma "graça" pois se assim acontecer, é porque a paixão voltou e... vai haver muita confusão com o jovem N. M.

Ana Said e Alberto Sabbá, estão formando o par "XX" atualmente em nossa sociedade. Será que agora o "garotão" está mesmo preso pelo coração?

É de gosto ver a "dor de cotovelo" de certa "boneca", por causa do novo amor do Mario Sabbá. Deixe disso, criança, depois ainda tem tempo para esquecê-lo.

Binoculando, vi certa garota em companhia de um "casado" e tive pena. Não se iluda, tudo é muito bom, eles são muito "infelizes" quando querem pegar uma "ovelhinha" depois... você sofrerá sozinha as consequências.

Outra que merece tomar cuidado com a pose que assumiu depois que chegou do Rio onde foi representar Rondonia, é a Aurian, até parece que a garota tirou alguma sorte grande, pois nem mesmo as pessôas mais amigas, ela trata com a mesma gentileza de antes. Cuidado, "boneca", o mundo é uma bola e gira... gira...

Delio Laranja, funcionário do Banco da Lavoura, demonstrando sua dedicação ao trabalho, foi agraciado pela direção do mesmo com alto posto de Inspetor, o que significa, futuro promissor e brilhante, pois o jovem em questão, tem apenas 27 anos de idade. Parabens, Delio e que você continue em sua brilhante trajetoria, resultado de seu esforço, dedicação e estudo.

E tem a historia daquele moço, que pensa que é dono do mundo e apenas é um pobre semique tomaram parte. Aconteceu em setembro.

E também o escandalo acontecido recentemente em Roraima, do qual ainda não sabemos quais foram os personagens, mas estamos providenciando e temos certeza que no proximo número falaremos dos detalhes e dos "artistas" que tomaram parte.

Temos pena daquele cronista que pensa ser o titulo de "Condessa", brincadeira ou apelido de gente importante. Acontece cada uma em nossa terra, garanto que a presadissima amiga, ficou encabulada com tal apelido.

Nos aposentos da Santa Casa de Misericordia, nasceu no dia 13 de setembro, a linda bonequinha Carla Maria Benaion do Lago, filha do distinto casal snr. snra. Cesar Augusto Rocha do Lago e Crisolita Benaion do Lago.

Desejamos um futuro risonho e feliz a Carla Maria e seus pais.

BEL DEMONIO

Babysinha Castro e Costa ganhou um regio presente de seu papai, um carro, sonho dourado da gentil boneca, que elegantemente e com muita classe, tem desfilado pela cidade dirigindo o seu vermelhinho. Parabens! Babeysinha e desde já estamos na fila dos "caronas".

Fernanda Luis, a simpatica bancária, continua enfeitando as noite rionegrinas e outras reuniões elegantes de nossa sociedade.

Bonita, mesmo sem o "it" continua sendo a boneca Vania Lustosa, um dos brotos mais destacados de nossa sociedade. Além disso Vania é uma otima mecanica, pois outro dia, em pleno hall do Rio Negro, conseguiu retirar do "prego" o motor de seu pai, onde passeava com amigas.

Sukye Ituassú, tambem operou-se e ficou sem "it", mas continúa encantadno a todos com a sua meiguice.

Rejane Helena, tôda contente, com a surpresa do "principe encantado", que veiu matar as saudades e aqui chegou, fazendo pulsar de felicidade o coração da meiga "boneca".

E o Maués, esquecendo a boneca dos olhos azuis, está firme com o broto encantador, que é Mark Hatoum. Assim é a vida...

E tem a história daquele "encanto" que faz suas travessuras, tapeando sua mãizinha, que a julga difirente e muito a elogia. Cuidado, menina, cuidado, um dia... um dia...

Marlene Machado, está apaixonadissima pelo Fernando, oficial da nossa Marinha de Guerra e parece que o amor é reciproco.

Clino Brandão e Oyama Ituassú Filho, são os dois "CAIXA ALTA" da Ponta Negra, que ficam de tocaia, a querer pescar todos os brotos bonitos e ... ingenuos, que lhe cairem ao alcance da mão.

Roberto Carreira e Lenize Pereira, continuam "in love". Amor alí é mato, minha gente, e eu só "bnoculando"...

Na festa memorável de Ana Cristina Cavalcante Dinner, nos deliciamos com uma maionesse feita com o afamados e reconhecido Oleo DORA, que dá ao paladar um finura de bom gôsto.

Segundo as amigas da Suely Heculano Borroso, ela chegou do Rio, muito "snob". Porque isso, boneca?

Ana Maria Liberal ofereceu dia 24 de julho passado, uma bonita recepção aos amigos, pela passagem do seu aniversário natalicio.

A linda boneca recebeu com aprumo e gabarito.

Suzete da Rocha Silva está um "broto" bem bonito e oscorações dos "gaviões" ficam em revoada, pois a vigilância na garota não é sopa...

Dra. Leonor Coutinho recebeu de presente de anviversario do seu amado, um lindo "regalo" depois eu conto.

E por falar em doutoras, achamos que a Gloria Gesta está guiando com mais simpatia e talvez disposta a oferecer "caronas".

E a Dra. Dulcimar Castelo Branco, encantando os domingos, na Ponta Negra.

Estas doutoras são bôas praças. Que continuem assim...

Aguardem e verão de que a Lourdes é capaz, com este jeito simpatico, dedicado e cheio de carinho como madrinha das Debutantee do Rio Negro.

Grau 1.000 para D. Aury Matheus, de de quem foi a lembrança.

Marilia Botelho, esteve feliz no mês de julho, com a visita do "Principe Encantado", um mineiro que mora em Brasilia e que é um "pão" Quanta saudade, não é Marilia?

Afranio de Sá e Leonor Motta continua "presos" nas garras de Cupido, para desespero de alguem. Será que o "casorio" sai mesmo? Ou a mamãe não deixa?

Jorge Karam e a boneca Terezinha Cordeiro, continuam enamorados e felizes, quando será o champagne?

No show desfile que o jovem artista amazonense Roberto Carreira apresentou no Parque Aquatico do Rio Negro, dia 8 de agôsto, foi uma beleza o desembaraço das garotas. Original, simpatico e atraente, este show veio mais uma vez comprovar o talento criador de seu organi-

sador, Roberto Carreira, um dos proprietários da elegante e moderna boutique "Anjo Azul", que foi a patrocinadora da bonita noitada.

Tomaram parte, no show, as lindas bonecas
Ruth Paes Barreto — Milionaria
Sandra Sensi — Meiga
Evaneide Souto — Exotica
Suely Alencar — Manequim
Suely Barroso — Garota Moderna
Marlene Machado — Snob
Graça Pimenta — Apimentada
Arlete Mussa — Brejeira
Fatima Souza — Tipo Simples
Marlene Santana — Debutante

Maria da Graça Carvalho é uma garota muito viva e irradia encanto. Está apaixonada por um guapo jovem, mas ... existe um porem... depois eu conto...

E aquele cronista ficou apavorado pela citação de seu nome em algo que revolucionou Manaus, tão pacata. Ficou tão abatido que quasi teve um colapso, mas não teve razão de tão forte abatimento, pois todos que o conhecem, sabem que ele não é disso, pois sua educação e moral não o deixariam jamais praticar um ato indigno.

Bel

E o pior de tudo é que os "visados" pela maldade de alguns, são rapazes que trabalham, estudam e inegavelmente têm gabarito para enfrentar a grandiosidade do amanhã de nossa terra.

Foi... não foi... eu vi... me contaram... e tudo não passou de infamia, mentira. O grupo alegre e cheio de jovialidade foi jogado contra a opinião pública. Mas, na hora do "prova" foi comprovado apenas, que atiraram lama em que não merecia e esta não ficou, porque não havia base para tal...

Infelizmente, em nossa cidade existe um grupo de rapazes e moças, que se comprazem em retalhar a vida dos outros, usando mesmo para isso, da infamia e da calunia e iguais aos abutres, esperam devorar integralmente alguma carniça que lhe chegue às mãos. É uma pena, que sejam rapazes e moças de familias de nossa sociedade e que frequentem a mesma.

Se todos levassem às barras do tribunal por crime de calunia "alguns" temos certeza que acabariam as ondas de "fofocas" maliciosas que oprimem a dignidade de pessôas inocentes.

O que está acontecendo com o jovem cantor Nicolau Munro, que anda triste e abatido? Será a paixão pela boneca morena que é manequim permanente da boutique "Anjo Azul" e que é realmente uma "gracinha".

O modernissimo na mocidade é absoluto.. agora mesmo está entre nós a "boneca santista" Sandra Sensi, que veio sosinha de São Paulo, com os rapazes da Televisão.

Roberto Carreira e suas cronistas vão terminar apanhando por causa do programa que o jovem artista vem apresentando na Radio Baré, aos domingos, aliás, programa que achamos ótimo. Continue Roberto, assim como suas ajudantes: Cintia — Katia e Laurens ou seja: Maria da Graça — Bia e Evandro.

Na Ponta Negra num domingos destes, o jovem Kim foi insultado e acabou apanhando de um estivador e o que é para lamentar é que os "amigos" que o acompanhavam nenhum teve a coragem suficiente para ajuda-lo a defender-se. Mas, o valente "garotão" mostrou fibra e coragem, em enfrentar um homem que está acostumado a fazer força no cais do porto. Apanhou porque afinal, ele não poderia em hipotese nenhuma vencer um trabalhador braçal. É preciso, que a Policia não se descuide com a frequência daqueles que não são dignos de estar no meio de familias decentes e acham-se com o direito de agredir sem mais nem menos, rapazes de familia que alí estão para distrair-se

D. Neuza Brandão é a vóvó mais coruja e mais encantadora de nossa cidade.

demonio

Katlen Neves, substituindo sua maizinha na loja, é algo de extraordinário, pois mostra classe e queda para o comercio. Atende com gentileza, simpatia e educação e é um "Amoreco" de garota. Feliz, é o Franklin que conseguiu a posse do seu coraçãozinho.

D. Aury Matheus voltou ao convivio dos amigos, depois de passar as ferias junto de sua encantadora filha Maria Eleonora. Voltou mui-

to sa Meita e entre uma conversa e outra soubemos que a linda boneca Ma Eleonora, está inclinadissima a seguir diplomacia, vai estudar com afinco para ingressar no Itamarati.

E tem a historia daquela garota bonita que confundiu PLASTICA com BELEZA e não aceitou a decisão acertada do juri, no desfile da Rainha da Piscina, dizendo maldosamente que perdera porque o juri era composto de gente desconhecida, no entanto, o juri es... assim ... tudo: senhoras Aury Matheus, Ileia Garcia, Ilsa Arone, jornalista Lourdes Archer Pinto Anita Pereira, Celina Marques, e senhoritas: Ana Maria Collyer, Jane Carvalho e os senhores: João Bosco Rocha, Carlos Genesio, D... Alberto Rocha

A garota devia olhar se um pouco mais no espelho, inegavelmente tem um rosto bonito, mas plastica.. a comissão teve razão e a garota não devia ter insultado os membros da dita, com palavras azedas e grosseiras. Boneca, entre para o Concurso de Beleza, ai pode ser... apesar de ser dificil agora conseguir algo melhor.

D. Aury Matheus conseguiu este ano formar um grupo ideal de Debutantes. Conjunto de garotas bonitas, simpaticas, joviais, meigas, que encantam pela harmonia e suavidade. No próximo numero da ... uma reportagem completa sobre as mesmas estampando fotos de algumas.

Parabenizamos o Dr. Caleb Ribeiro de Souza pelo regio presente que recebeu: as divisas de Major. Nos congratulamos devido o cavalherismo do mesmo, no seio de nossa sociedade onde conseguiu, pelos predicados morais que ornam seu carater, se manter um ambiente de estima, respeito e simpatia.

E tem a história do cinismo daquele individuo que guia o carro nº 3353 P A — que pela parte da noite fica esperando mocinhas estudantes ou não estudantes, para convida-las, com palavras fortes a passear no seu elegante carro..

Cuidado rapaz, um dia a casa cai, é a nossa sensata advertencia.

AGRADECEMOS:

Ao senhor Florindo Dias Pires, socio-gerente da conceituada firma Sardinha e Cia Ltda pela gentil oferta de uma caixa dos deliciosos produtos YUKY.

Ao senhor José Siqueira, Diretor em nossa praça, da distinguida razão comercial J. R. Siqueira & Cia, a delicada e gentil oferta de uma geladeira plastica Pic-Nic, marca ISONOR.

Flagrante — Senhora Denise Maltez Silva, distinta figura da sociedade baiana e seus dois lindos filinhos Marcio Antonio e Viviane.

D. Denise é esposa do caicultor Alvaro Silva Junior.

Deputado Federal JOSÉ ESTEVES

Dinamismo e Critério

Depois de várias outras oportunidade em que temos exaltado comentários sôbre a personalidade do lídimo e combativo Deputado Federal José Esteves, outra se nos apresenta merecedora de observação e sobretudo de uma referência que, embora sucinta, expresse o que tem significado a excelente atuação dêsse valoroso parlamentar na câmara baixa do país, como indicado que foi pela surpreendente maioria do povo amazonense, a tão honrosa função. Pode-se afirmar, sem veleidade que o congressita José Esteves em nenhum momento do seu desempenho tem desvirtuado o propósito de elevação política, de atividades retilíneas ou da coerência partidária que tão bem o vem distinguindo e caracterizando desde os primórdios de sua vida pública quando foi eleito prefeito de Parintins e ali estabeleceu as mais eficazes medidas do ordenamento administrativo, favoreceu o crescimento econômico e acenou com novas perspectivas de progresso ao município.

Sua primeira experiência, como prefeito de município interlandino, foi acrescida de outras tarefas e apas de vivo entusiasmo e de avançado idealismo que, no panorama da política nacional, tem revelado como um legislador meticuloso, cônscio de sua alta representação e voltado para o atendimento das reivindicações populares, através da apreciação de critérios que permitam aos poderes públicos atingir as suas finalidades sociais e dar efetiva expressão aos seus programas básicos de govêrno sem a postulação que muitas vêzes requer "arte e engenho" até alcance final.

Durante a sua estada em Manaus, quando debateu questões de interêsse coletivo e examinou relevantes problemas ligados às suas atividades parlamentares, procuramos entrevistar o Deputado José Esteves, obtendo em ligeira audiência o conhecimento dos trabalhos fundamentais que o mesmo vem desenvolvendo não sòmente no Congresso Nacional, como na Comissão de Valorização Econômica da Amazonia, da qual é atual Presidente.

Entre outras conquistas do Deputado José Esteves, que lhe tem assegurado soberba distinção e merecimento, convém salientar-se a esclarecida orientação e dinamismo da Comissão de economia da Amazonia cuja presidência há 14 anos não era dada ao Estado do Amazonas; e pela primeira vez no orçamento da República, de 1966, graças ao empenho da Comissão e a patriótica compreensão do govêrno federal, a Superintendência do Plano de Valorização Econômica da Amazonia cuja a presidência há 14 199 da Constituição Federal, isto é, os 3% do orçamento da União, que manda aplicar "durante, pelo menos, vinte anos consecutivos, quantia não inferior a três por cento da sua renda tributária". Nota-se que num Estado de direito como é o Brasil, o cumprimento de preceitos constitucionais é algo eminentemente especioso...

Junto ao Ministério da Educação, o denodado José Esteves obteve a liberação de verbas que serão aplicadas na construção de Grupos Escolares no interior do Estado, alcançando a cifra a importância de dez milhões de cruzeiros para os municípios de São Paulo de Olivença e Urucará. Essa quantia subvencionada pelo Departamento Nacional de Ensino Primário, já dispõe de seis milhões pagáveis pelo Banco do Brasil. Ainda no que tange à assistência educacional, acha-se incluida a aquisição de várias bôlsas de estudo(CANABE) para São Paulo de Olivença e Urucará; somando-se a isso, a obtenção de um Parque Infantil e Banda de Musica para êste último município, enquanto que, no programa de saúde publica, foram obtidas ambulâncias federais para São Paulo de Olivença, Urucará, Maués e Santo Antonio do Içá, sendo que o futuro orçamento, de 1966, trará para êsses municípios grandes dotações para o abastecimento de água, energia elétrica aquisição de lanchas, instalação de olaria, instalação de usinas de beneficiamento de arroz, aquisição de casas de familia e implementos agricolas.

Dessas dotações orçamentarias citadas, foram fornecidos quase todos os municípios do Amazonas porque a todos êles se estendem êsses favores, do que se depreende que cada uma das comunas do Estado terá a possibilidade de se utilizar das mesmas verbas, auferindo assim série de benefícios para as populações interioranas do Amazonas, em cujo sentido não tem medido esfôrços o Deputado José Esteves que já altimou convênios para a instalação da Maternidade modêlo, de Manáos, com capacidade para 15 leitos e da construção do Hospital da fundação SESP — de Manáos, constante do orçamento de 1966. Igualmente, o brioso parlamentar obteve o recebimento de uma dotação (1962 de 10 milhões de cruzeiros que serão aplicados para os primeiros trabalhos do campo de pouso de Manáos.

Está assim o Deputado José Esteves plenamente identificado com os anseios das nossas coletividades, e entre as quais os seus empreendimentos encontraram a calorosa receptividade que testifica a sua posição dignificativa como um dos mais ilustres representantes do Amazonas no colégio parlamentar brasileiro.

Flagrante — Do enlace matrimonial dos jovens Nelson Franco de Sá e Cecília Guedes, de tradicionais famílias amazonense, acontecido no dia 3 de julho p. passado, na Matriz de N. S. da Conce[illegible]

Entre as Sapatarias Antigas de Manaus
uma das mais ANTIGAS é a MODERNA

Sapataria Moderna

— FUNDADA EM 1930 —

Com 33 anos de tradição no comercio do Amazonas, mantém em Manaus a mais completa e estilizada Loja de calçados do norte do Brasil ! ! !
Calçados de fama internacional, desde o aristocrático "Samello" ao "Kicker" infantil.

— A impecabilidade do talhe
— A perfeição do estilo
— A garantia da qualidade

Aliados ao seu bom gôsto, elegância e simplicidade no calçar, você encontrará numa vendagem especial de fim de ano na SAPATARIA MODERNA, que mantém um variado sortimento de calçados para homens, senhoras e crianças.

Manaus — Rua da Instalação, 108 — Amazonas

Bar Canto da Alvorada

Casa especializada em peixadas amazonenses

Cozinha à minuta — Cerveja Super Gelada

Rua Comendador Clementino, 183 — Fone 1690

Lanchonete Alvorada

Aves - Peixes - Massas italianas - Cozinha à minuta

Lanches - Sorvetes - Doces - Pizzas - etc...

Aberta até às 24 horas

Rua Marquês de Santa Cruz. 34

EDIFÍCIO TARTARUGA

FRANCISCO DAS CHAGAS LEOPOLDO MENEZES Operoso Presidente do Sindicato da Indústria da Extração da Borracha em nosso Estado

Coronel Francisco das Chagas Leopoldo de Menezes

Francisco das Chagas Leopoldo de Menezes afirma: "A região Amazônica tem vivido do seu proprio esfôrço: trabalho, sangue e morte!...

A história do extrativismo da borracha nativa da Amazônia, ao longo do curso da nossa economia predatória envolve tôda ela, uma gama uniforme de episódios dramáticos inscritos nas tiranias senhoriais e nas ambições irrefreáveis das conquistas. Não poucos contingentes humanos, engajados às legiões migratórias, adensaram o fenômeno da mobilidade, embrenhando-se na sarça inóspita da Amazônia onde o sonho anônimo colhia o legado dos extremos: o ouro ou morte. Poucos capítulos terão fisionomia diversa dêsses que repassam a penetração da aventura, o círculo vivo e fantástico da riqueza ou o estarrecimento do homem ao contacto portentoso da natureza amazônica. Mas, suas estórias, recontadas no núcleo da História, são como que umas sequelas do passado, com tonalidades de lenda, que instauraram a dinâmica de uma dinastia indomável no vasto e inacabado processo da civilização planetária.

FRANCISCO DAS CHAGAS LEOPOLDO DE MENEZS, titulado também de "Coronel", por sua participação atuosa no ciclo da borracha tem igualmente o seu capítulo de bravura e de sacrifício lavrado no deserto imenso da Amazônia. É uma estória semelhante, de azáfama fragoroso, extenuante, continuado. Suas andanças de desbravador, seu requinte de pioneiro, sua têmpera inaudita impôs-se ao meio físico. E êle palmilhou as "estradas", o chão agreste dos seringais, levando consigo uma clarinada de fé como um presságio bom, como uma fórmula mágica, de cujos efeitos só os bons e os sábios tem ciência. Com valorosa coragem soube esmaltar a sua honradez inexpugnável, soube edulcorar de soberbo fascínio o ensinamento caloroso da lealdade que eleva e consagra, retempera e conforta o caráter nos entreveros da vida. Autêntico nas atitudes e íntegro no brio, o Coronel Francisco das Chagas Leopoldo de Menezes é forjadura de lei. Inflexível no porto de cesarense, é rijo e forte como jequitibá. Inteligência clara, pensamento sutil, trato cavalheiresco, êle traduz a marcha de um idealismo salutar na singularidade da sua dinâmica, na sua herança ancestral, na virtude animosa do otimismo. É água-forte das melhores, sóbrio, até mesmo lírico, vive a Amazônia no sangue, resistente como mapinguari e capaz de boiar no sonho noctâmbulo de mil iaras verdes. E fala, e na fala está a tangapema como se o valente curaca vivesse em

CASA UNIÃO

Ferragens em geral — Louças — Tintas e
Material Elétrico
Ferragens Louças União Ltda.

MATRIZ — Rua da Instalação, 68 e 74
Filial: Rua Barão de São Domingos, 8

Caixa Postal: 300 Telegrama: Ferragem
Fones: **1412** e **2637**

Cuidado! Não Facilite
Se os freios do seu carro não obedecem, você

está arriscando não só a sua vida como a de
muitas outras pessoas.

Não ande sem FREIOS!
CIMAZA oferece-lhe um serviço Gratuito de
Cravação e grande Sortimento de Lonas

CIMAZA

Rua Marechal Deodoro, 227

TELEFONE: 1011

MANAUS AMAZONAS

Indústria de Óleos Vegetais Ltda.

Fabricantes dos melhores sabões da Amazônia:
ANDORINHA — ROCHEDO — GAROTO

Melhor na qualidade por prêço excepcional

Escritório Central: Av. Joaquim Sarmento, 120 Caixa Postal, 460 — Telefone: **1147**
Usina: Av. João Coelho s n. — Bairro dos Bilhares Fabricação de sabão

Telegramas: VEGETOLEOS

Manaus Amazonas Brasil

David Leão Israel

(LEILOEIRO)

Av. Joaquim Nabuco, 1610 — Manaus

conluio com tupã...

A palavra seringalista foi introduzida na linguagem amazônica por Francisco das Chagas Leopoldo de Menezes em julho de 1927, na cidade de São Felipe, hoje Eirunepé, onde o mesmo se encontrava no desempenho da chefia comunal. Até então, eram conhecidos por seringueiros tanto os extratores da borracha como os proprietários de seringais. Nessa época também fundou, no mesmo ano, em 27 de julho, a União dos Seringalistas do Juruá, na residência do senhor Sérgio Paulo Tomás, na velha São Felipe. Além dêle, escolhido presidente, foram fundadores dessa entidade os senhores José Pedro de Souza (1º Secretário), João Hesculano Primo (2º Secretário), Henrique Cerf Levy (1º Tesoureiro), Raimundo Martiniano Fernandes (2º Tesoureiro), e membros: Francisco Inácio de Aguiar e Joaquim Gurgel do Amaral. Dêsses, sòmente dois ainda vivem: Francisco das Chagas Leopoldo de Menezes e João Herculano Primo.

A União dos Seringalisas do Juruá, como sociedade, sòmente existiu enquanto o Coronel Xico Leopodo residiu no interior do Estado, isto mais ou menos entre 1941-1942, extinguindo-se depois a associação, levada pelo desinterêsse dos seus componentes, desamparo e decomposição dos seus objetivos, culminando assim na dissolução irrecorrível. — Ao chegar a Manaus, no início da última grande guerra mundial, o Coronel Francisco das Chagas Leopoldo de Menezes observou o crescente interêsse pela produção da goma elástica como matéria-prima de utilidade fundamental para a instrumentalização do exército aliado e consequente sustentação da democracia A borracha silvestre da Amazônia estava saindo da sua fase apogística mas ainda alcançava valor inestimável e carreava para a esfera da economia amazônica vultosas divisas pela posição que desfrutava a nossa região como única fonte abastecedora, uma vez que os caminhos do Oriente se encontravam pràticamente interditados.

Assim, em 1942, em reunião de Assembléia Geral dos seringalistas, na Associação Comercial do Amazonas, Xico Leopoldo propôs a fundação da ASSOCIAÇÃO DOS EMPREGADOS DA INDÚSTRIA DA EXTRAÇÃO DA BORRACHA, oportunidade em que foi solicitada, ao Dr. Socrates Bomfim, a honra de presidí-la. Essa outra entidade, porém, estava fadada à extinção, contaminada pela apatia do desinterêsse e da escassa compreensão que aos poucos sobreveio. Francisco das Chagas, como secretário, em vão tentou soerguê-la, mantendo-a por quase dois anos, por correspondência nominal, quando pleiteou apôio ao snr. Franz Chauan, do qual recebeu inteira solidariedade e cooperação financeira. Por mais anos, ambos mantiveram oficialmente a vida da sociedade, que no decurso do tempo conheceu outras denominações Profissionais, como ASSOCIAÇÃO DOS SERINGALISTAS DO AMAZONAS e ASSOCIAÇÃO PROFISSIONAL DA INDÚSTRIA DE EXTRAÇÃO DA BORRACHA NO AMAZONAS, esta última em 1951. Entre as personalidades que estiveram no exercício da Presidência da sociedade dos seringalistas, nas diferentes épocas, estão os senhores Sócrates Bomfim, Francisco das Chagas Leopoldo de Menezes, o Prof. Arthur César Ferreira Reis, José Negreiros Ferreira, Auton Furtado, Manoel Alexandre Filho e finalmente Francisco das Chagas Leopoldo de Menezes.

A Associação Profissional da Extração da Borracha no Amazonas, que fôra registrada na Delegacia Regional do Ministério do Trabalho, Indústria e Comércio sob o numero 23, em data de 17 de abril de 1952, secessora da Associação dos Seringalistas do Amazonas, que sucedera à Associação dos Empregadores na Indústria da Extração da Borracha, ficou transformada no SINDICATO DA INDÚSTRIA DA EXTAÇÃO DA BORRACHA NO ESTADO DO AMAZONAS (S. I. E. B. E. A.) com sede e fôro em Manaus, Capital do Estado do Amazonas, que conforme disposições estatuárias aprovadas em sessão de Assembléia Geral em 25 de setembro de 1952, "é constituido para fins de estudo, coordenação, proteção e representação legal da categoria econômica da indústria da extração da borracha, na base territorial dêste Estado, em conformidade com a legislação sindical vigente, e com intúito de colaboração com os Poderes Publicos e as demais associações, no sentido da solidariedade das classes e de sua subordinação aos interêsses nacionais."

Sua Diretoria, composta de personalidades preeminentes e de alta representação na faixa econômica da Amazônia, está constituida dos senhores: Presidente — Francisco das Chagas Leopoldo de Menezes; 1º Secretário — Manoel Alexandre Filho; 2º Secretário Manoel Pereira Sobrinho; 1º Tesoureiro - Alfredo Marques da Silveira e 2º Tesoureiro João Heculano Primo. SUPLENTES: Carlos Rodrigues de Oliveira Junior, Waldemar Vieira Soares, Edmée Monteiro Brasil, Farid Mady e Waldomiro Lus-

Oliveira, Barbosa & Cia Ltda

Distribuidor Autorizado:

A VENDA NAS CASAS DO RAMO

Vulcania as melhores baterias

Rua Guilherme Moreira, **278** — Fone: **1046**

BENCHIMOL & IRMAO

Representações — Importações — Exportações Distribuição

Telegrama: **BEMOL** — Caixa Postal, 11 FONES: **1913** — **3892**

Rua dos Andradas, 38 44

MANAUS AMAZONAS

M. PEREIRA SOBRINHO & FILHO

Escritório em Manaus

Rua Marcílio Dias, 236 - End. Teleg.: **GRANADA**

FONE: **2240**

Sede: FORTALEZA **ITUXI — Amazonas**

EMPEDOCLES ANTONY

— Despachante Aduaneiro —

Rua Taqueirinha, 24 — Fone: **1525**

ALEXANDRE GERALDO

MARÇAL DE AZEVEDO

DESPACHANTE

Rua Taqueirinha, **24** — Fone: **1525**

— COMERCIAL DO PARÁ —

A mais antiga Companhia de Seguros da Amazônia, operando há mais de 60 anos, com reais vantagens para seus clientes nos ramos.

FOGOS — CASCOS — FLUVIAIS

AGENTES:

E. V. D'OLIVEIRA & CIA.

— Guilherme Moreira, 278 —

Fone: **10-46**

Manaus **Amazonas**

Senhora Guiomar Barros — Eficiente secretaria do Sindicato dos Seringalistas do Amazonas

iosa. CONSELHO FISCAL: Mirtyl Fernandes Levy, Miguel Abrahim Neto e Raul Gomes Filho. SUPLENTES: José Góes, Camilo Alves Morato e Roberto Martins de Oliveira. REPRESENTANTES JUNTO AO CONSELHO DA FEDERAÇÃO: Francisco das Chagas Leopoldo de Menezes, Manoel Alexandre Filho e Manoel Pereira Sobrinho. SUPLENTES JUNTO AO CONSELHO DA FEDERAÇÃO: Mirtyl Fernandes Levy, Miguel Abrahim Neto e Raul Gomes Filho.

Tendo por lema "Da conjugação de esfôrços de todos, resultará a grandeza da Amazônia", o S. I. E. B. E. A. com a consciência de um amazonismo vigoroso e consistente, [illegible] constituído numa pedra-angular no equacionamento dos problemas básicos da produção gumífera através de medidas eficazes e criteriosas que aportem com objetiva profundidade as deretrizes de desejada reabilitação da borracha amazônica. Seu patrimônio hoje, ascende a milhões de cruzeiros, tem sede própria e [illegible] para o futuro a edificação de outro prédio adequado às suas funções, sem prejuízo ao patrimônio atual, mas para o seu enrequecimento. Entre outras assinaláveis operações no campo econômico, o S. I. E. B. E. A. obteve o reajustamento do preço da borracha tipo acre-fina-forte para 1.200 cruzeiros o quilo, unidade que na época da grande conflagração mundial custava o máximo de 18 cruzeiros. E paralelamente a isso, obteve também a dispensa de importe que onerava o seringalista em 54 milhões de cruzeiros; a transferência do imposto de venda do produto, quando da entrada em Manaus, para ser pago pelas indústrias consumidoras. No momento da nossa audiência, o Sindicato, através de acurado exame, buscava argumentar conscientemente a reivindicação para serem derrogados alguns tributos, que de nenhum modo, a seu entender, devem onerar um seringalista produtor.

O que, todavia, se reveste da maior importância no tocante à readaptação da economia amazônica, é sem dúvida a luta intermitente que vem sendo travada em face ameaça de desmonopolização da borracha, medida que por três vezes consecutivas vem à baila, encontrando sempre em todos os ensejos, a decidia intervenção do S. I. E. B. E. A. que busca a reavalização dos meios compatíveis com uma solução satisfatória. Êsse monopólio criado como cidadela que possibilitasse o escoamento do produto nacional e excedentes destinados aos States para mantimento da democracia, conforme acôrdo de Waskington vigorou ainda como recurso da contenção da crise econômica da produção da goma elástica. Do mesmo modo, a Comissão Executiva da Defesa da Borracha foi instituída depois pela lei n. 88, em setembro de 1957, quando até então, a instabilidade do preço não oferecia segurança aos empresários da extração e

Para suavizar a crise compre nos

ARMAZENS COLOMBO

Preço Sem Concorrência

LOUVRE — Sempre novidades em todos os artigos.
COLOMBO — Repleto de tudo que de mais chic existe.
FOGO SEM FUMAÇA — Secção Popular para a bolsa de todos.

VISITE O COLOMBO E ADQUIRA O QUE E' BOM.

Av. Sete de Setembro canto com a Marechal Deodoro

Utilidades domésticas para o seu Lar,
você encontrará com grandes facilidades
nas

Lojas DU-LAR

Liquidificadores — Geladeiras
Maquinas de Costuras — Eletrolas
Conjuntos estofados — Enceradeiras
Baterias p| Cozinha — Jogos de Porcelana
Panelas de Pressão

A que vai fazer tradição...
Fica bem atraz da MATRIZ—Fone 11 79

Facilidades... Só nas Lojas Du Lar

Amigo Leitor: Dê preferência aos nossos anuncantes

da industrialização do látex. Estavam assim, asseguradas as providências assistenciais e econômia gumífera. As insólitas crises posteriores que a propria complexidade da região desértica trouxe no seu contexto econômico, são tidas como reflexos decorrentes do primitivismo rotineiro em que se amparou a política da borracha, desatenta aos interêsses regionais.

Presentemente, quando prosperam as demarches da administração nacional, constituindo Grupos de Trabalho para a reestruturação e régulamentação imediata de uma nova política de valorização econômica da Amazônia, com sede no Ministério do Planejamento, e particularmente empenhados na política nacional da borracha, o S. I. E. B. E. A. inspirado na advertência lógica de suas prerrogativas de representação dos interêsses dessa categoria econômica, vem de formular um conciso e esclarecido expediente que foi endereçado ao Presidente Castelo Branco, aos governadores de tôda a região amazônica, associações de seringalistas, ao Dr. Carlos Lácio Fonseca, Presidente da Comissão Executiva da Defesa da Borracha, ao Dr. Manoel Tomé Frota, na mesma Comissão, alem de outras personalidades.

O Presidente do S. I. E. B. E. A. Francisco das Chagas Leopoldo de Menezes entregou em mãos do Presidente da República, Marechal Humberto de Alencar Castelo Branco, quando de sua visita ao nosso Estado, um sucinto memorial contendo a primeira reivindicação do expediente, que trata do aumento do capital do Banco de Crédito da Amazônia (agora Banco de Desenvolvimento da Amazonia) para 20 bilhões de cruzeiros, e a segunda reivindicação para aquisição de 50% do estoque da borracha para reserva nacional. A êste exiguo memorial, o Presidente Castelo Branco respondeu ser um "caso simpático". Francisco das Chagas Leopoldo de Menezes confia, entretanto, no alto espírito de equidade e justiça do Presidente na avaliação do memorial.

Sem que possamos ater-nos, por angustura de tempo e espaço, à questionável problemática da monopolização da borracha nos seus múltiplos aspectos sócio-econômicos, sem tentar mesmo uma incursão no campo da teorética econômica, publicamos a integra do vigoroso memorial que está assim consubstanciado:

Ofício Nº 046/65

Manaus, 20 de julho de 1965

Exmo. Snr.

Presidente do Grupo de Trabalho da Borracha

Rio de Janeiro — GB

Senhor Presidente:

O Decreto Presidencial recente, que instituiu junto ao Ministério do Planejamento êsse Grupo de Trabalho da Borracha para "proceder ao exame da política nacional da borracha", excluiu de representação os produtores da goma elástica, fato que muito nos surpreendeu sabido que a Amazônia, como fonte de sua produção, ainda poderá duplicar a sua estatística se o Poder Público patrióticamente amparar aludido produto.

Afastados, todavia, do GT, permito-nos Vossa Excelência que através êste modesto expediente, tenhamos a oportunidade de esposar reivindicações da classe seringalista do Amazonas, as quais foram amplamente debatidas em reunião de Assembléia Geral de 25 de junho passado, e aprovadas por unanimidade de votos delegando poderes ao signatário para enregá-las pessoalmente a Vossa Excelência e tudo esclarecer se mister for.

Nossos pontos de vista não têm caráter individualista para um só classe como adiante justificaremos. Êles pretendem fortalecer o Banco de Crédito da Amazônia e assegurar a sobrevivência nos seringais amazônicos, região que ainda depende em cerca de 75% da extração da borracha.

Formalizando, assim, ao GT as reivindicações dos produtores da goma elástica do Amazonas enumeramos:

1º) — Seja imediatamente aumentado o capital do Banco de Crédito da Amazônia S/A, de Cr$ 150 milhões para Cr$ .. 20 bilhões, cuja subscrição far-se-á do seguinte modo: 55% pela União; 25% pelos Govêrnos da área amazônica; 20 bilões, cuja subscrição far-se-á do B.C.A. subscrito compulsòriamente na razão de 10% sôbre o valor do seu financiamento;

2º) Aquisição, pela União, de 50% do atual estoque de borracha em poder do B. C. A. considerando-o reserva nacional.

Dormitório

Entrada 30.000,oo

Mensais 24.000,oo

CONJUNTO **BRASIL** (LUXO)

Elegante conjunto para sala, composto de sofá e duas poltronas, estofado em tecido reforçado - Linhas modernas, assento e encôsto com molejo macio.

ENTRADA
MENSAL

OU EM 4 MESES PELO PREÇO DE À VISTA

S. Monteiro S.A.

Loja Barès Rua dos Barés, 17

DE
É
PARA

TODO
O
BRASIL

VIAJE
BEM...
VAJE

VASP

Acreditamos que, aceitos pelo Govêrno do honrado Marechal Castelo Branco as sugestões acima, o Banco de Crédito da Amazônia terá superado tôdas as crises financeiras com possibilidades inclusive, de ampliar o seu ciclo de operações e outras atividades de estrutura nascente na região.

Noutra oportunidade, desejamo-nos oferecer ao GT para quaisquer esclarecimentos em torno das solicitações mencionadas linhas anteriores e também do problema nacional da "havea" que de nossa parte há anos tem merecido nosso estudo acurado, e paciência para atendê-lo diante de sua vasta complexidade.

Agradecendo de antemão as atenções que nos forem dispensadas apresentamos a Vossa Excelência protestos de estima e particular admiração.

SINDICATO DA INDÚSTRIA DA EXTRAÇÃO DA BORRACHA NO ESTADO DO AMAZONAS

ass. Francisco das Chagas Leopoldo de Menezes

Presidente

JUSTIFICATIVA

Julgamos indispensável esclarecer a êsse "Douto Grupo de Trabalho", que, para execução do "Monopólio da Borracha" delegada ao Banco de Crédito da Amazônia S/A. em nada, absolutamente nada até a presente data, constou siquer, de um centavo, no orçamento da União.

Sim, não há negar, que a insignificância do seu capital de Cr$ 150.000.000 (cento e cinquenta milhões de cruzeiros) não pode, pràticamente, oferecer elementos monetários ao B. C. A. S/A. para desempenho dos seus deveres entre êles, o principal: financiamento à safra da borracha, que por circunstâncias imperativas tem que ser, no mínimo, no prazo de um ano, e se eleva a trinta bilhões de cruzeiros para cada safra.

Por essa razão o Banco é forçado a solicitar empréstimos de cunho bancário, sob o amparo do "Govêrno", em operações anuais sempre saldadas em seus aprazamentos.

Pelo exposto, Senhor Presidente o Senhores Membros dêsse douto Grupo de Trabalho — qual o interêsse que possa advir à Nação, a queda do "Monopólio da Borracha"?

Francamente não nos ocorre!...

Ao contrário, pelo que se verifica, a Nação na qualidade de maior acionista vem sendo grandemente beneficiada pelo aumento do patrimônio do Banco de Crédito da Amazônia S/A., que a esta altura atinge a muitos bilhões de cruzeiros.

Por outro lado, cumpri-nos lembrar que a região Amazônica tem vivido do seu próprio esfôrço: trabalho, sangue e morte!...

Até a presente data o único benefício que recebeu do Govêrno Federal, foi exatamente a instituição do "Monopólio da Borracha"; isto é, — financiamento para a safra da borracha com preço certo e assegurado pela compra total do produto.

Isto, além de firmar a econômia e a finança da goma elástica, veio assegurar à Nação Brasileira o guarnecimento de suas fronteiras, situadas na região Amazônica, pelos seringueiros, que desta maneira vem prestando mais êste valioso serviço ao País.

Pelo exposto, julgamos ser de todo imprescindível a manutenção do "Monopólio da Borracha", executada pelo Banco de Crédito da Amazônia S/A., que tem organizada sua máquina de trabalho, na região dos seringalistas a fim de atender, de pronto, o financiamento da safra da borracha, assim com o justo preço correspondente à inflação, única responsável pelo alto custo da produção da goma - elástica silvestre. Dêste modo, teremos assegurado as fronteiras como vem sendo uma milícia sem quartel e sem sôldo, composta dos soldados seringueiros capitaneados pelos seringalistas que tem prestado, como já afirmamos, relevantes e patrióticos serviços à Nação.

Do contrário, não se poderá evitar um nôvo êxodo na Amazônia, com o consequente despovoamento dos seringais, como aconteceu no período que vai de 1926 a 1940, ocasionado pela falta de prêço para a borracha e amparo do govêrno; e, que resultará num imprevisível prejuízo à Nação, não só pela queda da produção da borracha como também pela grande soma de recursos que forçosamente terá que dispender para guarnecer nossas fronteiras com os países vizinhos na região Amazônica.

Portanto, a extinção do "Monopólio da Borracha", salvo melhor juizo, importará em um verdadeiro crime de lesa páhria.

Concluimos certo de haver com argumentos convincentes baseados na vida econômimo-finan-

Sala de Jantar

Entrada 27.500,00
Mensais 21.600,00

SALA DE JANTAR

magnífico conjunto, compôsto de espaçoso buffet, mesa, cristaleira e 6 cadeiras estofadas em plástico.

ENTRADA
MENSAL

OU EM 4 MESES PELO PREÇO DE À VISTA

S. Monteiro S.A.

Loja dos Educandos

Av. Leopoldo Peres, 624

CASA DOS ÓLEOS LTDA.

IMPORTADORES

Em Comestíveis Do Estado A Mais Completa Organização

End. Teleg. ÓLEOS — Cereais, banhas e Salgados em Geral — Fone 20-70

Avenida Joaqu'm Nabuco, 770

ceira dos seringais, justificado plenamente dentro dos princípios sãos da verdade e da equidade, da razão e do direito, o solicitado reajuste para o Banco de Crédito da Amazônia S/A., que se fundamente no aumento imediato de seu Capital Social para vinte bilhões de cruzeiros e na compra pela União de 50% de seu estoque de borracha, para que se lhe forneça assim tôdas as condições exigidas para o completo desempenho do "Monopólio da Borracha", que se traduz por si só, no pleito principal dos seringalistas do Amazonas, que ao defendê-lo, lutam não só por sua sobrevivência, como também pela sobrevivência do produto básico de uma região que representa mais de um terço do Território Nacional: a Amazônia.

SINDICATO DA INDÚSTRIA DA EXTRAÇÃO DA BORRACHA NO ESTADO DO AMAZONAS

—. Francisco das Chagas Leopoldo de Menezes
Presidente

Dulce Regina Lemos de Aguiar, uma das mais perfeitas reprsentante da simpatia e da delicadeza de nossa sociedade.

[illegible] Maria Liberal, que ornamenta com sua simpatia o ambiente social de nossa sociedade

O jovem JOÃO BOSCO ROCHA DA SILVA, estimado aluno do Ginásio Brasileiro, que comemorou dia 27 de julho p. passado, seus 15 anos.

O jovem, pela estima que desfruta entre os amigos e familiares, foi homenageado com prova de carinho e amizade.

Daniel Gomes de Pinho, estimado funcionário dos Diarios Associados, em nossa cidade aniversariou dia 11 de agôsto e recebeu, diversas provas de carinho, dos amigos, colegas e familiares.

Panificação e Pastifício Guarani Ltda.

— EXIJA —

PAPAGUARA

São os melhores, porque são fabricados pelo sistema mais moderno

MATRIZ
Fábrica GUARANI
Rua dos Barés, 159
Fone: **25-39**

FILIAL
Fábrica MIMI
Rua 24 de Maio, 439
Fone: **11-68**

Manaus Amazonas Brasil

Distrbuidora de Peças Nascimento Ltda.

Peças para motores marítimos

Rua Marquês de Santa Cruz, .55
e Rua dos Barés, 127

Endereço Telegráfico: **DiPeça** — Fone: **1800**

MANAUS AMAZONAS BRASIL

Para suas compras, procure os prêços mais

accessíveis à sua bolsa.

CASA 22 PAULISTA

Rua da Instalação, 13 — Fone: **1308**

MANAUS MAGAZINE

Revista do Amazonas para o Brasil

Boutique ANJO AZUL

DOS

IRMÃOS CARREIRAS & CIA.

Rua Sete de Setembro, 876

SEMPRE AS ULTIMAS NOVIDADES DO SUL DO PAIS

DESILUSÃO

Escreve DENISE

Um dia sem querer, desejei ser feliz e pensei ser fácil encontrar a D. Felicidade...

Caminhei por todos os caminhos possíveis de encontrá-la, procurei semear o bem... confiei na pureza dos sentimentos humanos... renneguei a hipocrisia, a maldade e o fingimento.. afastei do meu coração a sombra destrutiva do odio e do rancor... enfim, fiz tudo para modular minh' alma nos preceitos do bem e do perdão, e...

... finalmente AMEI.

... não fugindo a infálivel lei natural do amor, sofri e chorei...

Descobri a vileza dos sentimento humanos... assisti lutas devidas devido a inveja negra dos corações empedernidos... enxuguei lágrimas que a perversidade fez brotar de meu coração e cair indefenidamente pelo rosto... derrubei barreiras construídas pela maldade de corações nulos de piedade e repletos de odio.

... compreendi no final de tudo, neste momento da vida, que nada é real... tudo é quimera e sonho, e às vêzes, maldade, perversidade...

mas salvei algo bom de todo o mal que tenho recebido, não destruí na minha personalidade emotiva, uma das marcas mais fortes, talvez a mais verdadeira: o fundo humano revistido de perdão...

Sinto-me enojada ante tantas torpezas que encontrei no meu caminho, e diante deste quadro cruel não pude encontrar a Felicidade.

Aprendi a sorrir mesmo sofrendo... aprendi a cantar dentro de uma vida, aonde o vazio inteiro é o fantasma insaciável das decepções. Por vezes, torno-me incoerente ante a falta de sentimento de criaturas que deviam distribuir paciência.

E a FELICIDADE? Foi a glória de um desejo insatisfeito, sem suave ascensão, porque não encontrou a alma gemea na pureza de um afeto puro, sem jaça. Com um coração covarde, procuro a calma e a serenidade, através de uma indiferença que maltrata e destrói o sonho azul de minha vida, o sonho de felicidade que a vida desfez... e é por isso que nada me atinge mais... tudo passa por mim sem me tocar, pois para a maldade dos homens, eu tenho um grande valor que tudo destrói e este está no meu coração, e é o sublime sentimento do perdão. Ao cruel, eu não pude encontrar a FELICIDADE. Ela passou algumas vezes na minha vida... fez pequenas e longas pausas e, depois partiu na ânsia louca de magoar sentimentos... ela é sonho efêmero, pedaço de alma, passa e nos abandona sem ao menos nos deixar paz...

Hoje sou uma criatura completamente desencantada de tudo e todos... o tédio ronda dia a dia, o meu coração... pois os meus mais puros sentimentos de afetividade, foram vilipendrados pela crueza do coração humano...

Pensando ser feliz, descobri com tristeza, a miseria da humanidade e pela qual temos que passar, aceitando os ditames e regras mentirosas, que são impostas pela vida...

A crueldade do mundo e das criaturas confundiram-me... as horas sucederam-se, os anos passaram... e no decorrer desse longo tempo, tive que controlar soluções de amor e beijos de felicidade e ventura, de sorrisos e alegrias...

PENSAMENTOS

Ailsa Alves Santos

Cantar sempre é bom mesmo que seja para esconder as mágoas.

Acho admirável uma gargalhada — cousa que eu nunca soube dar.

O otimismo já é meio caminho andado para o bom êxito das cousas.

Cada alma tem seu modo de sentir; cada coração o seu modo de amar.

Eduquem a juventude para enfrentar a vida e não só para gozá-la.

Se falam mal de você, é justo que se zangue, mas, abrande o ódio, pensando: e eu, nunca falei mal de ninguem?

Vitoria — E. Santo

O BRASIL fabrica os melhores calçados do mundo E a Fábrica IDEAL foi montada p- fabricar igual aos melhores fabricados no BRASIL

Fabrica IDEAL

Marca dos calçados para homens: **Ideal e Rio Preto**

Marca dos calçado para senhoras: **Eterna e Belinha**

Marca dos calçados para crianças Lynce e Lince

SAPATARIA IDEAL

Avenida Eduardo Ribeiro, esquina

Fábrica de PERERECAS

Rua Duque de Caxias, 378 e 396 - Fone 2986

Manaus — Amazonas

Maria do Perpetuo Socorro Guimarães Barreto filha do casal — A[illegible]nio e A[illegible] Guima[illegible] Barreto. A peralta Maria do Perpetuo Soco[illegible] completou seus 3 aninhos.

O levado Marco Antonio Cabral dos Anjos Adolfs, e o seu cão dalmata — "K[illegible]

A linda Claudia de Lima Alves, filha do Snr. Raimundo Alves, funcionário do jornal "O Globo", no Rio de Janeiro e de sua esposa Neise de Lima Alves, já falecida.

J. A. LEITE & CIA. (Navegação) LTDA

(Casa Fundada em 1884)

Aviamentos, Consignações, Navegação

Grandes Armazens de Estivas, Fazendas e miudezas

Serviço de navegação para os rios: Purús, Juruá

Acre e Tarauacá, com as magnificas

EMBARCAÇÕES:

AYAPUA' — INDUSTRIAL — MARIPUA' — ATI

MINAS GERAIS e GUIOMAR

Ruas: Guilherme Moreira 216 e Marcilio Dias, 171 — End. Tel. GUAJARA' — Caixa Postal, 74
Telefones: Escritorio, 1522 — Gerência: 2239
Armazens: 2250

MANAUS AMAZONAS

Casa das Farinhas

MANOEL SOUZA & CIA.

Importação direta — Vendas por grosso e a retalho
Compra todos os produtos do Estado, tais como: — PIRARUCÚ — BORRACHA — CASTANHA, etc. — aos melhores prêços

— Fone: 2622 — End. Teleg: MASOUZA —
Rua Barão de São Domingos, 52

MANAUS — AMAZINAS

CASA TEM TEM

Não pague Luxo! Não compre caro! Seja econômico você tambem, comprando na popular CASA **TEM - TEM**

Novidades em Tecidos de Algodão, Lonita, Popeline, Linho, Faile, Nailon e Setim — Camissas de todas as marcas, etc.

Rua Marquês de Santa Cruz, 287 - Tel. 2710 - End. Teleg. TUMA

Manaus — Amazonas

lar feliz dos amigos snr. snra. José A[illegible] uer e Maria das Dores Cavalcan e Dorner

ANA CRISTINA aniversariou dia 2 de agôsto e por tão grato evento, seus pais ofer[illegible] ram uma recepção de fino gôsto aos amigo[illegible] alí, na residência da peralta boneca, esteve presente o mundo social de nossa terra, que foi var a ternura amiga, o carinho afetuoso, e o desejo de felicidade a suave ANA CRISTINA e seus paes.

As dezoito horas, a inteligente e encantadora bonequinha, apagou as velas de seu lindo bôlo confeitado, o qual representava um LAGO EN[illegible]NTADO

O casal Dorner destribuiu gentilezas e simpátia aos presentes, demonstrando a felicidade que os inundava, pela feliz data.

Nós de MANAUS MAGAZINE, que muito estimamos ANA CRISTINA e seus papais, enviamos os sinceros parabens e os desejos veementes de muitas venturas.

No flagrante acima, a meiga bonequinha Icara.

MANEIROSO JOGO

Maria H[illegible]

Para os que tem serios problemas
Porem de f[illegible] soluções
Para os que escolhem bons esquemas
Arrumando-os em equações
Para os que frente aos dilemas
[illegible]n metas precisões

Para os que tem tino e visão
E tudo vêm com grande alcance
Para os que pôem na prot[illegible]
De Deus o seu maior lance
Para os que sabem conquistar
Sem que as fadigas lhes cansem
No seu heroico pelej[illegible]

Para os que podem manejar
Dos misterios o triunfo
Para os que sabem agir
Com natural tatica e argucia
[illegible] não existe o malôgro
Pois ao termino da partida
Vencem com maneiroso Jôgo.

Banco Ultramarino Brasileiro S. A.

(Sucessor e Agente Exclusivo do Banco Nacional Ultramarino)
MATRIZ — Rio de Janeiro (Estado da Guanabara) — Praça Pio X, 119
Copacabana — Rua Raul Pompéia, 45 A
AGÊNCIAS URBANAS: CENTRO Rua Acre, 33
Rua Ouvidor, 109 Av. Nilo Peçanha, 155
MADUREIRA Tv. Almerinda Freitas, 41-B
MEIER Rua Santa Fé, 15 B SANTANA Rua Santana, 178-A
ESTADO DO PARÁ Filial de Belém - Rua 15 de Novembro, 105
ESTADO DE PERNAMBUCO
Filial de Recife — Rua Dona Maria Cezar, 111
AGÊNCIAS URBANAS: GUARARAPES
Rua Marquês do Recife, 154
SANTO ANTONIO Rua da Paia, 183
ESTADO DE SAO PAULO
Filial de São Paulo — Rua Alvaro Penteado, 53
AGÊNCIAS URBANAS: CENTRO Ag. Rua Cons. Crispiniano, 39
MOOCA — Rua Mooca, 2044
ITAIM Rua Joaquim Floriano, 936
PARÍ Rua Silva Teles, 438
VILA MARIA Av. Guilherme Cotching, 1580
MUNICÍPIO DE SANTO ANDRÉ
Rua Coronel Oliveira Lima, 446
Agência Município de Jundiai Agência Município de Mauá
ESTADO DO RIO GRANDE DO SUL Filial de Porto Alegre - Rua General Camara, 254
COMPLETO SERVIÇO BANCÁRIO
Depósitos — Empréstimos — Descontos — Cobranças de Letras — Administração de Propriedades — Operações de Câmbio — Cofres de Aluguel em Caixa Forte para Guarda de Documentos e Valores — Recebimento de Proventos em Repartições Públicas

Rua Marechal Deodoro, 281.
Enderêço Telegráfico — ULTRABANCO Caixa Postal, 163 — FONES 1008 a 1010

José Antonio & ClA

Grandes Armazens de Estivas, Fazendas, Ferragens e Miudezas

Aviamentos para o interior do Estado

Estoque Permanente

Vendas em Grosso e a Retalho

Casa Confiança — Rua Barão de São Domingos, 55

Amigo Leitor:

Dê preferência aos nossos anunciantes

NOS NOVE ANOS DE MONIQUE

Genesino BRAGA

Bem, êste dia de verão não é de todos. Nem das madrugadas sem orvalho, nem das auroras côr-de-rosa, nem das cigarras tenorinas. Êste dia de verão, que hoje nos bochorna, é de Monique, minha neta e meu amor de olhos morenos e riso de sol na bôca matinal. Êste céu de azul e aço, mais de aço que de azul; as ondas mansas da baía acordando canções flúviais nas areias; êstes ventos gerais soprando sussurros por entre as lâminas espalhantes das palmeiras—tudo isto é Monique, das graças meigas de Monique, do riso, das falas, dos sonhos de Monique, — no dia hoje de seu natalício.

Que rosas desabrochem nos rosais, são de Monique! Que canorem Pardais e Curiós, — saúdam Monique!. Que noivem, à sombra, entre espinhos, as águas frias do igarapé — beijam Monique!

São de Monique êstes "buquês-de-noiva" que alvejam frondes e ramadas, nos quintais. São de Monique o sol que chispa fráguas, a sombra que acolhe e abranda a fadiga do exausto caminhante. A paisagem viva, a melodia múrmura, os brumdos de faiança da manhã, o ar canicular da tarde, o céu alto com suas formas sonoras, todos os ecos que afirmam vida, anseio e criação, — louvam Monique.

No doce encanto de seus nove anos, as bonecas sonhando sonhos que irisam o consciente pelas imagens recalcadas da Bela Adormecida, seu cão pequinês rosnando as manhas da última carícia, Monique é um ídolo criança, um bem que nos conduz, a todos, numa esperança ideal de vida nova.

Seu dia de aniversário é festa de verão em nossos corações — verão fervente de amor, verão espraiado de ternura, verão com tôdas as safras da carícia e dos anelos de felicidade para o porvir poirado de Monique!

BRINQUEDO DIFERENTE

Zeny Santos

Na treva amiga da noite fria,
um raio de luar iluminou aquela criança
que padecia
Suas mãos pálidas,
pequeninas,
convalescentes,
seguraram-no debilmente
e dêle fez, por um instante,
um brinquedo diferente...

E. E. Santo

Estôpa Alcatroada

Para Calafêto de Embarcação

FEIRA LUSTOZA S A , avisa aos interessados e consumidores que está fabricando ial qualidade de estôpa alcatroada pa a calafeto de embarcações

Embalagem em fardos de 5 (cinco), 10 (dez) e 20 (vinte) quilos.

O produto já está à venda nas principais lojas especializadas de Manaus

Em suas compras — exijam a boa qualidade Peçam estôpa da Usina Lustoza

Pedidos — Rua da Instalação, 105 ou pelos telefones 11 -98e 27-56

Agencia Icaro Alves de Carvalho

WAGNER DE CARVALHO

DESPACHANTE

Rua Guilherme Moreira 216—Fone 1518—Telegramas ORACI

MANAUS **AMAZONAS**

CASA CRUZ

DE

CRUZ & CIA. LTDA.

Estivas em geral

Rua Miranda Leão, 161 — Fone 2145

GUERREIRO & CIA. LTDA.

Máquinas e motores para aviamentos de casa de farinha -- E tudo para o seu Lar.

Rua Marquez de Santa Cruz, 255 — Teleg. GUERREIRO

Telefone, 1800

Manaus *Amazonas* *Brasil*

O ANIVERSÁRIO DE ARNALDO REBELO

Arnaldo Rebelo é amazonense, é compositor, é pianista. Como amazonense quiz passar seu aniversário na cidade natal; como compositor dispõe de uma facilidade nata que é a nota predominante de sua eficiência e sucesso artistico; como pianista é um virtuose, o piano nas suas mãos, tem uma sonoridade cristalina conseguindo desde o metálico e impetuoso, ao diáfano do impressionismo Sua técnica é fulgurante, expressiva e cheia de intensidade que transmute uma variedade apreciável e sonora. Possue dominio firme das teclas, conseguindo uma notória maleabilidade onde demonstra sua maturidade artistica. Suas produções o fazem um mensageiro de beleza sugestiva e penetrante, que sentimos através da divina musica!

Arnaldo Rebelo esteve entre nós recebendo as homenagens merecidas. Seu aniversário foi festejado brilhantemente na residência de sua amiga-irmã Ilcia Cardoso, este espirito de escól que fez da arte sua vida e seu mundo. Para tão auspiciosa comemoração, Ilcia Cardoso reuniu um grupo de pessoas que sentem e vibram ao contáto com a arte. Desse grupo, destacamos o Conjunto da Camara "Orfeus", formado pelos violonistas Pedro Madeira, Bacelar e Aline Machado; o coral "João Gomes Junior", representantes do Clube da Madrugada, jornalista Denise Cabral dos Anjos, professoras Ivete Ipiapina e Gerusa Mustafa, que ofereceram a Arnaldo Rebelo, um aniversário alegre e feliz, no ambiente da arte e da simplicidade.

O Coral "João Gomes Junior", comprovando seu valor e sua qualidade modêlo saudou de incio, o talentoso artisa amazonense com a linda melodia "Amigo seja benvindo".

E no decorrer da noite, Arnaldo Rebelo participou de momentos deleitosos no mundo da arte, se deliciando com os acordes sublimes do violino de Pedro Madeira, na interpretação da Serenata de L I S T Z ; Ivete Ibiapina vivendo Chopin, na sua maravilhosa Polonaise; Gerusa Mustafa, brindou os presentes com uma composição deliciosa do homenageado "Cachoeirinha"; Ilcia Cardoso,declamou e cantou composições de sua própria autoria, destacando-se a linda valsa "Amor Sonho e Saudade"; Helibraldo Cruz, com sua voz forte e vibrante, cantou "Torna Sorriento"; Elizabete Gonçalves ofereceu uma bonita interpretação de "Malagueña"; Cleomar Feitosa, com sua bonita e tratada voz ofertou "Eu Que Amo Somente a ti"; Julio Otávio brindou o homenageado com a sentimental musica popular "Veludo Azul", Carlos Encarnação, melodiosamente ofereceu a guarania "Alma Coração e Vida", Denise Cabral dos Anjos cantou "Cumparcita" e para finalizar, com Arnaldo Rebelo ao piano interpretando duas musicas de sua lavra, que foram régios presentes aos que ali estavam lhe prestando sincera homenagem de aniversário e boas vindas.

Meia noite! o Coral "João Gomes Junior", dirigido criteriosamente pela senhorita Cleomar Feitosa, cantou a belissima musica de Vilas Lobo "Feliz Aniversário" no apagar das luzes. Em seguida, foi servido champanhe e frios aos convidados, pela anfitriã Ilcia Cardoso, que com classe de verdadeira dama, a todos distribuiu gentilezas e amabilidade de fino trato.

Chegou a hora da despedida! Tudo tem seu fim! Arnaldo cansado mas duro na queda.

Mais Transporte Mais Segurança

WOLKSWAGEM Kombi

Posto Sete Limitada

Lavagem, Lubrificação, Peças, serviços de Oficinas.

Telefone 28-50 — Endereço Telegráfico: Postosete
Av. 7 de Setembro, 2040 Manaus - Amazonas

I. B. Sabbá & Cia. Ltda.

DEPARTAMENTO DE PETRÓLEO

Gasolina
Querozene
Óleo Diesel
Fuel Oil

E' o trio da perfeição no ponto mais alto em lubrificação.

SABBA H-D
POLVO
TAPIR

Escritório Central,
Rua Guilherme Moreira, 235
Fones: 1236 e 2525
Manaus Amazonas

ORQUIDEA MODAS LTDA

Oferece para a mulher elegante tôdas as
novidades vindas do sul do país

ORQUIDEA MODAS LTDA

Praça Heliodoro Balbi, 122 — Fone: 2950

MANAUS AMAZONAS

Fogões DAKO a gás

BAZAR AMÉRICA

Guilherme Moreira, 102 — Fone: 2488

Endereço Telegráfico: BRILHANTE

MANAUS AMAZONAS BRASIL

aceitou ser levado pelos presentes ao hotel e a Sete de Setembro foi brindada por este grupo de artistas, com musicas amazônicas e brasileiras, numa prova de carinho e afetividade ao genuino talento de Arnaldo Rebelo. Ao chegar ao hotel se ouviu a suave melodia "Sua Magestade o Nênê", até Arnaldo desaparecer no elevador.

Não podiamos finalizar a presente cronica, sem falar na bonita ornamentação da mesa festiva, onde se via uma Vitória Régia, em papel crêpon, completamente desfolhada, tendo ao centro uma canôa, feita de guaraná, com dois remadores e interessantes dizeres. Em uma das extremidades da mesa, um bolão de Vitória Régia, tendo em cima um piano de cauda em miniatura e em cima deste, uma velinha com o número 60 que foi apagada pelo aniversariante ao soar o Parabens a Você. Das petalas da Vitória Régia, foi feita uma sugestiva homenagem — cada um dos presentes, escreveu algo sobre Arnaldo entregando em seguida, para ser lido e guardado pelo mesmo como lembrança. Também não queremos omitir, o Parabens a Você que Ilcia Cardoso compôs para a referida ocasião e o qual ofereceu ao artista amazonense.

Inegavelmente foi uma noite de encantamento e arte, vivida na residência desta vibrante artista que é Ilcia Cardoso.

Arnaldo Rebelo que já ultrapassou o escalão dotado de inerentes qualidades artisticas com justo motivo, ficou bastante comovido, ante tanta prova de carinho, afeição, acato e estima.

Parabens Arnaldo e jamais esqueça este pedaço pequeno e encantador do Brasil — o seu Amazonas.

O Espírito Santo na Emoção de Seus Poetas e Trovadores

Annette de Castro Mattos

Da beleza e variedade de suas praias, que ornam tôda a costa espirito-santense, nada melhor para dizer do que a fama que corre por todos os recantos do país. Praia da Costa, em Vila Velha, futura Copacabana capixaba, está em franco progresso; Camburi, que Leonor Pereira defeniu em "Ó Camburí"! Ó velho mar cansado cenário de romance ou de novela..." e onde hoje se constrói uma obra gigantesca para o futuro cáis de embarque e desembarque de minério, pois, que o que existe em frente à cidade já não mais comporta o intenso movimento que possui. Continuando, Carapebús, Manguinhos, Nova Almeida, onde existe um convento de Jesuitas, tombado pelo Patrimônio Histórico Nacional; a de Iriri, de quem Nordestino Filho disse:

Águas azuis, nunca turvas...
Branca areia, lindas curvas...
—Eis um pouco de Iriri.
E dentre as praias sulinas,
quer modestas, quer granfinas:
outra mais bela não vi.

A de Marataizes, cujo nome tem origem na morte da jovem índia IZIS, que repudiou o amor de um guerreiro de outra tribu e da expressão "MATAR IZIS" veio a corruptela "MARATAIZES", como ficou conhecida, na bonita lenda de Arlette Cipreste de Cipreste, tôdas elas atraindo turistas de todos os pontos do país e do estrangeiro, como acontece com GUARAPARI, a "CIDADE SAÚDE", tão famosa onde alguns vão apenas por distração e descanço, outros em busca de saúde nas suas areias radioativas, como disse o Dr. Tolentino Miraglia.

E a saúde, afinal, na areia preta
E cor de ouro, pode vislumbrar
Na praia abençoada por Anchieta.

Doralice de Oliveira Neves, numa das suas lendas do livro em preparo "O Espírito Santo em Lenda, História e Geografia", assim explica a origem do nome Guarapari: "Procurando na História a sua etmologia, vamos encontrar os vocábulos "GUARÁ — ave preta e "PARÍ" — laço, armadilha. Já a lenda nos diz que no começo de sua formação pelos jesuitas quando ainda era a "ALDEIA DOS ÍNDIOS", um padre, impressionado pelo cantar de uma ave, canto triste que despertava no coração a saudade da pátria distante, perguntou a um pequeno selvagem que o acompanhava:

— O que canta triste, assim?

"GUARÁ", Parí respondeu o pequeno selvagem.

"GUARÁ", a mesma ave de penas pretas e "PARÍ" — padre.

(Trecho da conferência pronunciada em São Paulo, na sede da União Brasileira de Escritores — UBE — em 18.11.64, sob o patrocínio da "CASA DO CAPIXABA", de São Paulo e a convite da "CASA DO INTELECTUAL da mesma cidade.

I.B. SABBÁ & CIA. LTDA.

Rua Guilherme Moreira, 235

Caixa Postal, 39 — Telefone 12-36 — End. Telegr. ABBAS

Compram:

SORVA — JUTA — CASTANHA — BALATA — CHICLE — PAU-ROSA —

E OUTRAS PRODUTOS DA REGIÃO

CALÇADOS PARA TÔDA FAMÍLIA

CONFECÇÕES PARA HOMENS

MARCLY MAGAZINE

AV. 7 DE SETEMBRO C/ JOAQUIM SARMENTO

FÁBRICA BRASIL

de SIMÕES & CIA.

R. BARÃO DE S. DOMINGOS, 61 — Fone: **2634**
FABRICA MIMI - R. 24 de Maio, 439 - Fone: **1168**

— Especial bolacha Guaraney e Pic-nic

Bolachinhas e Biscoitos finos, etc.
Panificação e Biscoitaria — Estivas em geral

VENDAS POR GROSSO E A RETALHO

Constituiu-se uma elegante reunião social, a recepção requintada, oferecida a sociedade, pelo casal amigo — snr. snra. Armenio Santos e Nadir Paracate Santos pela passagem dos 15 anos de sua linda e meiga filinha DIRMENIA, acontecido no dia 21 de maio p. passado.

Na confortável residência da aniversariante estiveram presentes numerosas familias da sociedade manauara, rapazes e moças de destaque no mundanismo baré que completavam o ambiente alegre e requintado, com as mais elegantes gentilezas dos recepcionantes.

DIRMENIA, como tôda menina-moça, dansou a sua primeira valsa e vestiu o seu primeiro vestido de "soirée", vindo do Rio, para esse acontecimento.

No flagrante acima, DIRMÊNIA e sua impertubável beleza classica, cheia de alegria, festejando o dia maior de sua vida, a passagem de suas 15 primaveras.

Finalizando, desejamos a boneca morena, uma felicidade e ventura singular no correr dos anos.

Flagrante — Do jovem par Marleno Lutaiffe e Rosilda Benigno, que contrataram matrimonio no dia 12 de junho, na Igreja de São Raimundo.

WHITECAL

Massa mineral — própria para pinturas, rebôcos, estuques, etc.

DISTRIBUIDORES NA AMAZÔNIA

J. A. CASTRO & CIA.

Rua Lobo D'Almada 322 8,

Fone: **2157**

Manaus Amazonas

FABRICA VIRROSA S. LTDA.

Rua Marcilio Dias, 156

VINÁGRE E BEBIDAS

ALCOOL E VINHOS

TELEFONE, 1056

Manaus **Amazonas**

ALEXANDRE DAVID ANTONIO & CIA.

IMPORTAÇÃO DIRETA

Louças — Ferragens — Tintas — Alumínio — Linha de Pescar — Anzóis — Material Elétrico —

Barão de São Domingos, 66

MANAUS — AMAZONAS

CASA MESQUITA LTDA.

Com Secções de Armador — Decorador — Imagens — Artigos Religiosos e Quadros

O mais bem montado e acreditado estabelecimento funerário de Manaus, onde se encontram lindas corôas mortuárias

a PREÇOS SEM COMPETENCIA

Avenida 7 de Setembro, 874 — Telefone, n. 1022 — Caixa Postal n. 299

MANAUS **AMAZINAS**

Leia « Manaus Magazine »

GAROTA ENCANTO DE SETEMBRO

SUKY ITUASSÚ DA SILVA é o lindo broto que escolhemos para ser a "Garota Encanto" do presente numero de Manaus Magazine.

Suky é uma garota que prende pelos dotes de fina educação e pela meiguice com que se conduz no ambiente social de nossa terra.

Filha dos estimados amigos, casal Oyama e Santinha Ituassú da Silva, ela herdou de seus genitores, a delicadeza no tratar e a serenidade como se conduz em sociedade.

Suky é um encanto de garota e por isso, escolhemos para ser a nossa "Garota Encanto do Mês".

LOJA MARABÁ

DE

João Miguel & Cl

Tecidos - Confecções - Armarinho

Avenida Eduardo Ribeiro, 430 - FONE 1682

MANAUS — AMAZONAS

OFICINA MECANICA

Fundição a Carreira — Soldagens Elétricas e a oxicírio
Reparos em Motores Diesel e Máquinas a Vapor

SOUZA PINTO & CIA. LTDA.

Rua Wilkens de Matos, 493 - TEL. 1581 - END. TELEG. "Soupinto"

Manaus — Amazonas

Deposite suas economias no

Banco Comercial do Pará S. A.

Fundado em 1869

End. Teleg. «Bacomerçal» - Rua 15 de Novembro N. 263 - Caixa Postal, 8

Belém - Pará

Av. Eduardo Ribeiro, junto ao Relogio Municipal

DEVANEIO

Escreve DENISE

Eu amei. Amei muito. Amei demais. E no decorrer do tempo, o meu amor foi um sonho quimérico que serviu para acalentar o sorriso desdenhoso e indiferente do ente amado.

A certeza do meu amor, impeliu-o a traição... e as mentiras veladas e doridas... o meu sofrimento era a alegria silenciosa do seu coração, mas não podia mudar... eu não nasci para o pecado da traição... sempre temi ser uma mariposa do amor, por tê-lo como um sentimento profundo e sublime que Deus ofertou como privilégio, a certos corações...

Sofri por amor, mas nunca traí o amor, continuo seguindo a vida com a fronte altaneira, serei sempre eu e jamais terei vergonha de ter possuido um coração sensivelmente sentimental...

Quando se sofre por um amor, a recordação traz sempre uma pena... uma magoa... e o arrependimento de ter amado com tanto ardor.

Quando amei, julgava ser feliz... quando acordei e vi a realidade triste, senti morrer em mim tôda a ilusão e a crença, pois a minha sinceridade era pouco para um coração egoista... amei a pureza do amor... recebi a lama do amor como recompensa...

O coração cheio de magoa e dorido pela torpesa dos sentimentos humanos, deixou de sentir aquela ternura envolvente que o fazia vibrar e viver feliz dentro do amor...

Os meus sonhos de amor foram sepultados... e sòmente resta uma alma contristada que se viu sosinha e com todos os sonhos extintos... sonhos idealizados por longo tempo, que morreram com tanta rapidez, ao ter contacto com o engano e com a mentira...

Nesta página, eu quero sepultar o amor... aquêle sentimento que muitos conhecem e poucos tiveram a sublimação de acariciá-lo no coração, sem lagrimas de perdão e renúncia ... Quero sepultá-lo porque ele é enganador, é vil, é mesquinho e mau e eu que tenho uma alma forte, prefiro dizê-lo morto, a gritar que o perdi...

DEVANEIO

Novamente voltaram as folhas às arvores nuas.

Em frementes rodopios o vento se foi...

As folhas vicejaram novamente no milagre da volta, mas o amor quando passa, passa para não mais voltar e se volta, é apenas fruto de uma doce recordação, que às vezes, fala mais de uma fé perdida e de uma esperança morta, que propriamente do amor...

Subindo os degraus da vida, asperos as vezes e outras tantas macios e suaves, sempre houve uma esperança de amor iluminando um coração ingenuo... Sempre houve uma lágrima que marcou o fim de uma triste primavera... sempre houve um coração que sem nenhuma justificativa, foi abandonado entre um gemido triste e uma frase doce de espera...

O amor é a força mágica da vida, e o ideal do artista, é o sonho do poeta triste, é a realidade da vida do sonhador, é a crença no coração do forte, é a mentira que destroe a alma ferida depois que ele passa... O amor é tudo, é caridade, é sorriso, é meiguice, é ternura, é sofrimento, é alegria, é lágrima e é solidão...

No amor está a doçura, a singeleza de amar, a bondade de dar, a meiguice de tudo quanto é divino, porque o amor vem de Deus, porém é desfigurado pelas criaturas... O amor tem que ser puro, altivo, forte, terno, austéro, dominador e ...bom.

No fragil degrau do meu destino, ouvi e repetí juras de amor infinto... acho mesmo que na caminhada que venho fazendo atraves da vida, tenho dado mais do que tenho recebido e isto é amor... amor sem interêsse, amor sentimento amor cheio de carinhosas expansões... e no final, com o coração completamente descrente, vejo que o mundo nada é, que uma quimera... que a vida é pó... mas nós somos o mundo e o fazemos rodar com intensidade... nós somos as arvores flutuantes que espalhamos a maldade contaminando o mundo com a perversidade e transformando o amor em vã ilusão...

O que resta? Um sorriso, uma lágrima e nada mais...

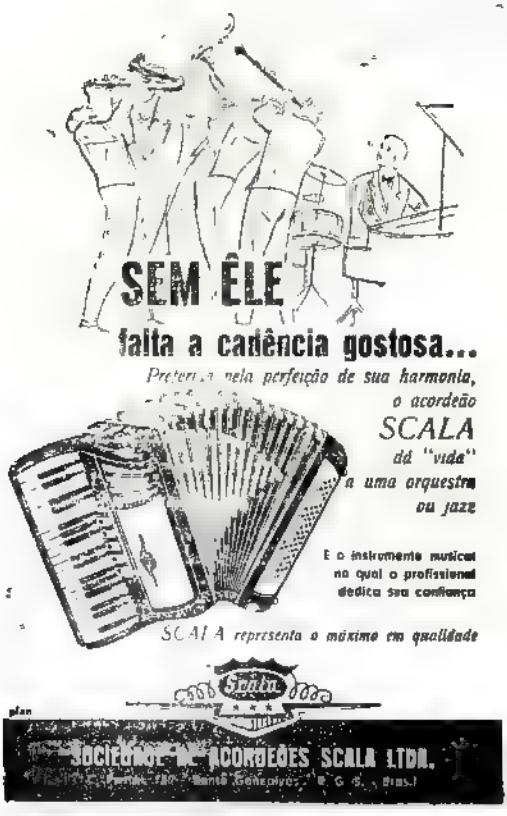

Distribuidores para

o Amazonas

M. Barros & Cia.

Telegama - PORVIR

Rua Marcilio Dias, 110 Fone 2177

RESTAURANTE E BAR
MARANHENSE

— D E —

M. FIGUEIREDO & CIA.

Prepara-se qualquer Iguaria à vontade do freguês — Vinhos nacionais e estrangeiros.

Avenida Eduardo Ribeiro, 462

MANAUS — FONE **2398**

COMPANHIA DE IMPORTAÇÃO E EXPORTAÇÃO S|A.

C. I. E. X.

Caixa Postal, 105

GUILHERME MOREIRA, 162 A

FONE: **1587**

MANAUS —— AMAZONAS

JOSE' SILVA

(DESPACHOS GERAIS)

— Escritório: —

Rua Governador Vitório, 152

FONE: **1585**

CONFEITARIA AVENIDA

Grande sortimento de Dôces Finos, Bôlos e Biscoitos, Caramelos, Bombons, Chocolates, Frutas em conservas Cristalizadas.

Av. Eduardo Ribeiro, 565 — Fone: — 1752 —

MANAUS AMAZONAS

—— J. RUFINO & CIA. ——

Grandes armazens de Fazendas e Miudezas por atacado — com uma secção de Vendas e Retalhos

PREÇOS BARATOS

Rua Marechal Deodoro, 63 75

F O N E: — 2363

A linda Terezinha Cordeiro, nossa simpatica e educada Miss Imprensa de 1964.

Flagrante da visita às juntas de Julgamento e Conciliação de nossa cidade do Dr. Aluísio Chaves Ribeiro; Presidente do Tribunal Regional do Trabalho da 8ª Região, em companhia dos senhores Alcides Ramos Paes — Presidente da Federação das Industrias do Amazonas; e José Ribeiro Soares — Presidente da Federação do Comercio.

FLAGRANTE — Da nossa diretora jornalista Denise Cabral dos Anjos, para Maricta Cruz de Oliveira e prefeito Venicius Conrad quando recebiam uma carinhosa homenagem do estimado senhor Gentil Bessa, presidente do destacado grupo "CABRAS DE LAMPIAO" no terreno onde este grupo valoroso se reune para ensaiar e oferecer ao povo baré, o prefeito e harmonioso conjunto folclorico

1944 1964

20 Anos Que o

BANCO NACIONAL

DE MINAS GERAIS S. A.

está ao seu lado

Nunes, Teixeira & Cia. Ltda

(Nunes Confecções)

Rua Guilherme Moreira, 166 Telegramas ENIALE Telefones 26 66 e16 22

AMAZONAS MANAUS

Frigo Alimentícia Ltda.

FRIAL

Gêneros alimentícios frigorificados — Frutas — Legumes — Aves — Viveres — etc.

FRIAL — Avenida Eduardo Ribeiro, 446 Fone: 2232

Amazonas Manaus Brasil

PAVILHÃO UNIVERSAL

DE Francisco Ayres Andrade

Grande Sortimento de Bebidas — Comida Especial

Praça Osvaldo Cruz, 15 — Fone: 1749

MANAUS AMAZONAS

Uma Poetisa Capixaba

Maria Antonieta Tatagiba

Annette de Castro Mattos

Panteista por excelência, vemos em seus versos êsse mesmo entusiasmo pela terra, pelo sol, pelos pássaros, que caracteriza a poesia de Raul Machado. Seu único livro publicado "FRAUTA AGRESTE" pela livraria Freitas Bastos, do Rio de Janeiro, em 1927, cuja capa é desenho de Raul Pederneiras, como bem indica, está cheio de amor e louvações à natureza e São Pedro do Itabapoama figura em suas composições, tendo a poetisa cantado magistralmente os sítios ridentes da sua cidadezinha, abrindo o livro cujo título lhe deu nome:

Êste sítio risonho entre montes aberto
É a seara de Booz, onde a miséria humana
Não entristece o olhar que vê o céu de perto.

Neste outro, graciosamente denominado "BUCÓLICA", que tem a sutileza de uma página virgiliana, vemos cantando o bucolismo do lugarejo singelo e socegado, que descança

No regaço macio da montanha
Envolvida no grepe
Da bruma ,que é uma renda da Bretanha
Tem o povoado a graça de um presepe.

Sua poesia está quase tôda impregnada do ambiente agreste em que viveu, indentificando-se de maneira extraordinária a sua alma sonhadora com a alma das coisas, as quais parecia dar vida e animação, tal a maneira de seu sentir e expressar-se.

Todos os aspectos, todos os recantos, o panorama campezino, por paradoxal que pareça, as particularidades que compunham sua minuscula cidade não lhe passaram despercebidos e sua inspiração soube capá-los e transformá-los em muitas páginas de lirismo e entranhado amor à terra natal.

Foram os lírios, que abundavam à entrada da cidade, nas proximidades de um velho moinho e que, segundo dados biográficos que nos deu ainda sua filha Maria do Carmo, a poetisa ia colher tôdas manhãs para enfeitar a sua sala os inspiradores de "BUCÓLICA", quando os descreve:

Riscam as serras, ao fundo, os cafesais...
Aos pés do povoado, em tôrno dum moinho
Há lírios debruçados no caminho...

E não só em "BUCÓLICA" os lírios entram como complemento de suas poesias. Encontramo-los inúmeras vêzes, deixando claramente ver que eram de predileção da poetisa, embora tivesse cantado também as rosas, as boninas, as dálias. Em "IGREJA CAMPEZINA" fala em "belos lírios de alvura imaculada" e "boninas do campo aos pés do altar" e ainda em "RUIZINHO", filho morto, pergunta:

Não tens saudade do teu doce lar?
Quando na terra tudo anda a cantar?
Dessa existência de horas passageiras
Que tiveste? Da casa onde era um fio
De música o teu leve balbucio,
E onde os lírios te olhavam das floreiras.

(Trecho da conferência pronunciada na "CASA DO POETA", de São Paulo, sob o patrocinio da "CASA DO CAPIXABA", daquela cidade e a convite da primeira, na sede do Centro do Professorado Paulista, em 24.11.64).

Levemente....

O homem eleva-se pelo talento. A mulher pelo salto do sapato...

É difícil encontrar-se dois homens que pensem igual. Muito mais difícil porem é encontrar-se uma só mulher que pense...

Há mulheres que são grandes colecionadoras. Têm casos com homens de diversas espécies...

Quando uma mulher nós diz: "vou indo" está a nos dizer: "Vamos!"...

A mulher dedica grande atenção às datas natalícias... das amigas...

O melhor presente que um homem pode dar a uma mulher é uma aliança. O maior presente que uma mulher pode dar a um homem é devolver-lhe essa mesma aliança...

A «C I T E C»

oferece à sua distinta clientela, completo sortimento de aparêlhos eletro-domésticos aos prêços mais accessíveis da praça:

Ventiladores de todos os tipos

Fogareiros elétricos

Torradores de pão

Ferros de engomar

Aspiradores de pó

Moedores de carne

Barbeadores

Liquidificadores

Enceradeiras

Cafeteiras

Batedeiras

Acendedores

Etc.

Para as instalações elétricas que você precisar, nós lhe garantimos e mais

Tubos eletrodutos - Fios de todos os tipos - Lâmpadas - Interruptores - Tomadas - Arcandelas - Plafoniers - Lustres - Etc..

Também temos as afamadas máquinas LEONAM e os famosos compressores Tufão

Comercial, Industrial e Técnica Ltda. «CITEC»

Rua Henrique Martins, 43 — Fones 28-59 e 17-62»

MUNDO EXTINTO

...E lembrar que te amei! Pensar em que sofri
o que ninguem, talvez, venha a sofrer por ti
—Recordar— quanta vez!— que acompanhei]
[teus passos!
Foste uma Festa-Verde a fremir nos meus braços
Uma Aurora a cegar-me! Um deslumbrante] ..
[oceano
Onde deixei velejar minha esperança louca!
E sentir que tu foste um relvado! E a bem pouca
Agua fresca que um dia estancou a minha sêde!
O alvo pão que comi! Essa sombra que, á rêde,
Nos ásperos sertões à hora em braza do estio,
O sertanejo busca! E que eras tudo... o Frio...
A Calma, o Ar, a Luz, o Som, a Côr! Perfume...
Tudo o que o Belo tem, tudo que o Bom resume!
Recordar que te amei e saber que perdi
tudo que a vida tem — tudo que vive em ti!
Pensar em que, inclinada, a boca em minha boca
Cenas a hora curta e achavas que era pouca
A vida para amar-me! Lembrar que me dizias:
"Oh! és o único sol das minhas alegrias!
Meu amor, és meu deus; meu deus, és meu pe-]
[cado!
E sentir afinal, que está tudo acabado!
Tempos decorrerão sobre essa gande mágua...
Teus lábios sorrirão e secará essa água
Que teus olhos agora, humedece... De novo
Tua vida será ruidosa como o povo
Que habita as capitais do mundo... Novamente
Amarás e, outra vez, a tua carne quente
Há de vibrar... vibrar... Mas, esse novo amor
– Que ha de trazer-te gozo e há de trazer-te]
[dor—
Dará ao teu viver milagres e delitos,
Momentos de doçura e desejos aflitos,
Novamente enchagarás tua existência fria
Da chama das paixões... Mas, bacante sombria,
Tua vida, de novo, há de ficar vazia...
Então, nessa hora triste, agonica, soturna,
Recordar-te-ás de mim. Na vigila noturna
Tua alma prender-se-á entre os doridos élos
De um sonho... julgarás que pelo teu cabelo
Branca um beijo de amor da boca dorida
Que tanto te beijou e te chamou "querida"!
Sentirás uma angustia imensa! Numa tal ansia
Que quererás voar e, atravez a distância,
Quererás encontrar-me e quererás sentir
Uma caricia minha! e quererás sentir
As palavras de amor que um dia te falei...
Os versos que te fiz... o sonho que sonhei...
E estrangular-te-á, na tua soledade,
O mal dêsse remorso, a dor dessa saudade...
E lembrar que te amei! Pensar em que sofri
O que ninguém, talvez, venha a sofrer por ti!

Debora, mimoso encanto do lar feliz dos Drs. Ciro Campos e Niceau Telles de Souza Campos, residentes em Goiania.

Bonita, simpatica, e legante e Gentil, Valtou, depois de um ano em Beirute, a senhorita Charufe Nasser, para encanto de seus admiradores, familiares e amigos.

SOUSA MATOS & CIA.

. **Representações Agência Conta Própria** .

Mantêm estoque permanente de material elétrico em geral, aos menores prêços da praça —
Lustres — Abat jours e Plafoniers — Os mais modernos lançamentos do sul do país
PRODUTOS DE NOSSA LINHA DE VENDAS ARANDELAS OU APLIQUÉS
LÂMPADAS DE MESA E DE COLUNA
LUESTRES
LANTERNAS
PLAFONIERS
REFLETORES
ATÉ 1.00 WATTS Mediante solicitação remeteremos Orçamentos para os Srs. Revendedores, Engenheiros, Empresas Constutoras Etc.

Rua Saldanha Marinho, 321 A — Caixa Postal, 2280 — Telegramas S O T A M — FONE: 2498

Já se encontra:

Um amigo na praça

BANCO NACIONAL DO NORTE S.A.

Sete de Setembro 721

DROGARIA UNIVERSAL

de PAULO LEVY & CIA. LTDA.

MEDICAMENTOS, DROGAS E PERFUMARIAS

Vende sempre por prêço menor

Rua Marechal Deodoro, 135/143
TELEFONES: **1550 — 1551**

Manaus Amazonas Brasil

Isaac Benaion Sabbá

Cidadão Benemérito do Amazonas

Reunida em sessão solene na memorável tarde de 14 de julho próximo passado, data assinaladora do 18º aniversário da Constituição do Estado do Amazonas, a nossa Assembléa Legislativa, sob a presidência do Deputado Rui Araújo e com a presença de eminentes personalidades representativas do mundo social, comercial, industrial de Manaus, autoridades civis, militares e eclsiásticas, paralelamente à exelsa homenagem que foi prestada ao Código Democrático de 47, outorgou o honroso título de CIDADÃO BENEMÉRITO DO AMAZONAS ao senhor Isaac Benaion Sabbá, uma das mais destacadas figuras da vida planiciária.

Saudado pelo Deputado Renato de Souza Pinto, o ilustre homenageado recebeu das mãos do governador Arthur Reis o diploma honorífico, que positiva a plenitude de um reconhecimento autêntico, laborado no unissumo e equânime argumento da consciência amazônica Dissera bem o parlamentar caboclo quando emitiu estas asserções definitivas, aludindo à terra amazonense: "... Vossa Senhoria já fêz sua, muito sua, pelo trabalho, pelo afeto, pelos laços de sangue e amizade, e, principalmente, pela distinção histórica, cujos desígnios imprevisíveis fizeram Vossa Senhoria, um dos baluartes do seu podeiro econômico e industrial."

E adiante: "... a Assembléia Legislativa ao conceder a Vossa Senhoria, Cidadão do Amazonas, ISAAC BENAION SABBÁ, o título que lhe fará entrega, não quis homenagear o industrial próspero e poderoso, não visou enaltecer o homem de negócios, empreendedor e realizador não endereçou ao "capitão da indústrias cujo nome é motivo de orgulho e dá sentido de pujança ao nosso parque industrial. — Embora não possamos dissosiar o homem de sua obra, a homenagem visou, principalmente, enaltecer o cidadão que jamais se recusou a participar de qualquer benemerência e que faz da justiça dos seus atos um diário de sua vida"

A personalidade de Isaac Benaion Sabbá, à qual por mais de uma vez nos temos reportado, estampa evidentemente um espírito de escol,vinculando aos processos substanciais e categorizados dos comandantes pioneiros. Sua têmpera de empresário e empreededor não acomodado às simples imitações na sistemática econômica nem aos meros padrões da rotina, concebeu um tratamento mais atuante, mais conciliável com a técnica, que tornasse possível o exercício de u'a mentalidade nova e descerrasse à economia amazonense, a preparação básica no campo da expansão empresarial. E dêsse alto concebimento, dêsse amálgama de fôrça criador-

N. Pazuello (Manaus) Ltda.

FAÇAM OS SEUS SEGUROS

na União Brasileira

Representantes em nossa praça: SEGUROS E NAVEGAÇÃO

Rua Marcílio Dias, 110 — Telefones: 2720 - 2438

A. SEMPRE FABER

Produtos Veterinários

Assistência Médico Veterinaria Gratuita

Rua Marechal Deodoro, 172 — Fone, 2571

Manaus — Amazonas

ALFAIATARIA DEMASI

CIVIL E MILITAR

— DE —

DOMINGOS DEMASI

Rua Henrique Martins, nº 149 — FONE, 21-64 — Manaus

Escritório Técnico de Contabilidade

INDUSTRIAL — MERCANTIL — AGRICOLA

Escrituração e Serviços Técnicos Contábeis

Contrátos Distratos — Registros de Firmas — Legislação Fiscal

AV. Sete de Setembro 852 1º andar — Altos — Fone 19-83

Chapelaria CHIC

VENDE CONSERTA

GUARDA CHUVAS E SOMBRINHAS

Rua Henrique Martins, 149 — Manaus Amazonas

ra com o trabalho honroso, do otmismo puro com o talento planejador e o entusiasmo resoluto, o destemido financista, como um oleiro genuino, foi modelando a fisionomia ciclópica de u'a marcha operacional no campo das indústrias padronizadas que bem cedo iriam projetar-se como vigorosa transição no âmbito das estruturas econômicas. Essa magnífica radiação de fatóres objetivos, empenhados em elevar o índice de dinamização nas diversas escalas da vida amazonense, não se confinou com exclusividade ao nosso espaço econômico restrito, mas se elevou aos desígnios de uma vocação expansionista, radicando nos limites naturais da Amazônia um esfôrço determinante, racionalmente orientado, capaz de instaurar na transcedência dos seus domínios, a sólida geometria das profundidades. O despreendimento jamais faltante, responsável pelo êxito inequívoco e extraordinário, a adequação metódica dos elementos vitais da economia, a aplicação meticulosa da técnica, do capital, do trabalho, como implementos da genética econômica, responderam à lógica sequência de valores manipulados e utilizados por um homem incapaz de adormentar energias, de poupar investidas eficazes, quando estas se lhes apresentam como um compromisso social de grande benaventurança.

O panorama verde da Amazônia é onde muito bem está capitulado a epopéia prodigiosa que, diante do comodismo relativista, sem foros de simples aventura, mas hàbilmente projetada logrou impulcionar riquezas, semear exemplos, estimular a capacitação, alargar os setores de trabalho, contribuindo de modo condicionante para o advento de uma era, de crescimento industrial no Amazonas.

O outro lado de Isaac Benaion Sabbá é o homem de família, doméstico, pacificamente acolhedor. Afeito ao refinamento aristocrático faz da lhaneza uma cuidadosa tarefa. Dirigente de um imenso organismo industrial que lhe obedece o inteligente comando, é amigável, sem as afetações do derrame personalista. O Amazonas tem desfrutado de muitas benfeitorias, que a sua nobreza de carater e o seu alcandorado altruismo tem distribuido como grãos da solidariedade humana que ampara e redime. Ao Amazonas elegeu como sua república de afeto, tu rtório para o seu trabalho e séde do seu despreendimento, definido aqui os seus primeiros triunfos, aqui laborando o progresso valioso e indispensável, aqui fixando com inexcedível equilíbrio a sua bandeira de liderança, a sua capacidade de comando, que em razão da vontade extremada e da orientação insuperável, conseguiu incorporar à realidade econômica do nosso Estado, uma seriação de estímulos, um índice de valores capazes de Permitir a luta por melhores dias, no cenário do desenvolvimento sócio-econômico da maior área geográfico do Brasil.

VILA VELHA

Continuação da Pág. 7

Noite... a cidade ... o morro... numa prece,
sobe aos céus. um sussurro, a voz do mar
O Convento, lá do alto, até parece
mãos brancas assim postas a rezar.

E é ainda Geraldo Costa Alves que nos conta no "O MILAGRE DO SINO" a morte de Pedro Palácios, na capelinha por êle construida, em louvor a São Francisco, quando é encontrado morto aos pés do altar, e os sinos, então anunciam o acontecimento, bimbalhando sosinhos, despertando a população que ocorreu pressurosa a ver o que havia acontecido, constatando mais êsse milagre da Vírgem da Penha que dêsse modo anunciava a morte do fundador de seu convento.

Ailsa Alves Santos, nossa maior trovadora, não se furtou, também, em louvar à Vírgem, em bonitas trovas, entre as quais destacamos:

O nosso Espírito Santo
Venera a Vírgem Maria,
E a sua benção implora
Ao romper de cada dia.
Sobe a ladeira da Penha
Oh! homem, que és bom cristão,
Levando a alma contrita
E puro o teu coração.

(Trecho da conferência pronunciada em São Paulo, na sede da União Brasileira de Escritores – UBS — sob o parocínio da Casa do Capixaba, de São Paulo, e a convite da "CASA DO INTELECTUAL", na mesma cidade.

FABRICA VIRROSAS, LTDA.

Fabrica Vinagre e Bebida
Engarrafadores — Alcool e Vinhos
Importadores — Bebidas Diversas

Rua Marcilio Dias, 156-158 — Caixa Postal, 312 — End. Teleg. «SAFOR»

MANAUS TELEFONE, 1056 AMAZONAS

Exijamos os melhores

Guaraná | **Magistral e Regente**

Os mais deliciosos refrigerantes de Manaus

Fabricação: J. CRUZ Fone 1751

Joaquin José Rebello

Despachante Aduaneiro da Fazenda Pública e Corretor de Navios
Desembaraço de quaisquer papeis nessas repartições
Escritório: Dr. Moreira, 55, esquina com o Bêco do Comércio —
Telefone: **2585**

Máquinas, Accessórios e Peças Ltda.

MACPEÇAS

Distribuição, Importação, Conta Própria, Representações e Seguros

Máquinas de Costura LEONAN

Rua Guilherme Moreira, 335 337 — Fone, **2169**

— Caixa Postal, 44 —
End. Teleg. — MACPEÇAS

JORGE KARAM

O Homem

E O Mestre

Entre as personalidades de reconhecida expressão que se projetaram no cenário social e intelectual do Amazonas pelo comportamento distinto e subida exemplaridade com que exerce a honrosa missão na comunidade amazonense, laborando diuturnamente no meritório afã de delinear nôvo sentido às diretrizes educacionais do nosso Estado, MANAUS - MAGAZINE destaca, num justo preito, êste expoente jovem do nosso magistério, jovem e novo professor JORGE KARAM NETO. E se dizemos jovem e nôvo é porque nem sempre ser nôvo representa ser jovem. Mas KARAM o é, amplamente, dignamente, de uma geração que sabe estudar, ensinar, e sabe transmitir pelo coração e pela cultura. O homem, à primeira vista esquisitão, introvertido, fechado na esquivança, conserva na tradição de sua origem o gôsto pela sobriedade: é comunicável, amistosamente acessível, ágil de pensamento, sólido no caráter e de inteligência penetrante. O invejável triunfo conquistado na vida, não foi só o meio, o talento, o gênio de estadário. Foi também o ensinamento absorvente e eficaz que sempre orientou o menino KARAM no prólogo de todos os recontros travados no transcurso da vida. Vencendo com sombranceria, a custa de veementes esfôrços que muito o enobrecem e conceituam, JORGE KARAM galgou uma posição benemérita no recinto cultural do Amazonas em que pontifica com as raras excelências de bom mestre, bom amigo e cidadão honrado.

Amazonense de boa fama e aprimorados atributos, KARAM nasceu em Codajás, filho de sírio-libanês e de genitora síria, porém naturalizada brasileira. Cursou o primário em Manaus, na Escola particular da professora Odete Salem, concluindo-o no Grupo Nilo Peçanha. O curso secundário foi feito totalmente no Seminário Arquidiocesano São José, em Manaus, durante seis anos. Cursou ainda filosofia no Seminário Arquidiocesano de Belém do Pará onde concluiu o primeiro ano, transferindo-se depois para Manaus, tendo aqui terminado o curso no Seminário São José e iniciado o curso de Teologia. Ao sair do Seminário em 4 de agôsto de 1956, ingressou no magistério secundário, indo a seguir para a Faculdade de Direito do Amazonas, onde se bacharelou no ano de 1964.

Na oportunidade em que o govêrno do Amazonas inaugurou novos educandários, JORGE KARAM submeteu-se a exame de seleção para preenchimento da cadeira de Português dos Ginásios de Cachoeirinha, Educandos e São Raimundo, obtendo o primeiro lugar nos três concursos. Optou então pelo Ginásio Estadual Marquês de Santa Cruz, em São Raimundo, do qual foi nomeado a Diretor. Pôsto que êste educandário sòmente funciona à noite, o prof. KARAM exerce o magistério ainda como professor ne Latim no Colégio Estadual do Amazonas, dedicando-se apenas por uma hora às atividades forenses. Tem feito vários cursos promovidos pela Inspetoria Seccional do Amazonas, entre êstes, cursos de aperfeiçoamento do ensino médio, curso de aperfeiçoamento da língua portuguêsa, e curso de administração, êste promovido pelo Departamento do Ensino Médio.

O continuado exemplo com que guarneceu o seu caráter a legitimidade de ser bom, a franqueza de ser honesto, êsse refinamento que transparece espontâneo na insinuação dos detalhes, isto constitui uma sabedoria original e invariável que veio tendo formação incomum na personalidade do professor JORGE KARAM. Êle não esquece, como ninguém esquece, os momentos alegres da infância impregnada de côres e lirismo, amarável na sua vivacidade e doce no seu entusiasmo. Dessa quadra sentimental, KARAM trouxe o que de mais precioso aprendeu: o cumprimento do dever de cidadão, de professor, de filho. O menino KARAM, peralta como êle só nunca atribuiu os pais no que se prenda ao estudo. Estudava e obedecia: "Semper Inhaerere", foi o dístico latino que ficou para guiá-los nos ambages da vida. Se hoje auferiu uma realização definitiva, o expressivo acatamento de uma geração que nasce para as arenas da cultura, tudo se deve ao seu apostolado de trabalho, ao seu estraordinário estoicismo, à elevação de suas aspirações urdidas na modéstia de sua forja intelectual. Idealista que é, profundo e valoroso no apuramento de sua formação hu-

CALÇA

TERNO COMPLETO

MEIAS

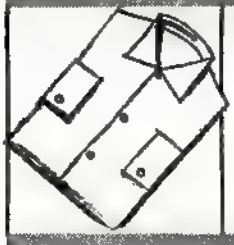

CAMISA SOCIAL

CAMISA ESPORTE

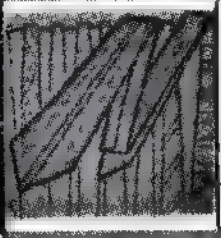

GRAVATAS

SAPATO SOCIAL

Brumel

ROUPAS

Artigos para Homens e Crianças

TUDO PELO

Credi-Brumel

Av. 7 de Setembro 766, Heenrique Martins

MANAUS

mana, fêz do magistério um sacerdócio consciente, uma fôrça viva — de cuja importância pode resultar o destino da nacionalidade.

A causa justa e nobre da educação que o inspirou nos primeiros momentos de sua vocação profissional, tem merecido dêle um tratamento dos mais louváveis, nessa dignificante tarefa a que se propôs realizar em jornadas exaustivas mas que se revestem sempre de uma nova alegria, e de transcendência substancial no processo educacional do Amazonas.

GRANDES ARMAZENS DE FERRAGENS DO MERCADO

Casa Fundada em 1905

J. Soares, Ferragens, S. A.

Rua dos Barés, 33 a 51 e Rua Rocha dos Santos, 13 a 39

Caixa Postal, 205

Depositos:

(Ed. Proprio)

Quando VOCÊ pensar nas
boas coisas do MUNDO!...

vá correndo ao

MUNDO ELETRÔNICO

MUNDO ELETRÔNICO

Antonio M. Henriques & Cia.

R. Marechal Deodoro, 153
Av. Eduardo Ribeiro, 154
Fone: 1097

macio
como
sêda...

Luiz XV

Palestra proferida pelo Sr. Alcides Ramos Paes, na Rádio Baré por ocasião da Semana da Indústria, Intitulado:

Indústria Figura Nacional

Presados ouvintes

Com a vocação para o serviço da Empresa

E é êsse o mesmo espírito que ora nos anima (ou deve), escudado pelos colegas da indústria, para dirigir a palavra a tôdas as camadas sociais com interêsses, o empenho de tôdas as

vontades de coração e de espírito, para convocá-las a tão grande missão. Recebendo-a com a modéstia de quem sabe [illegible] mesmo nesse ato, vale com a plena consciência da sua responsabilidade representativa e das suas altíssimas responsabilidades, sobretudo nesta histórica circunstância da vida nacional.

De fato, a FIEA é uma instituição basica de alto na sociedade Amazonense. Como a CNI é uma instituição basica e um dos grandes instrumentos de ação da sociedade brasileira; a ela compete uma função de liderança da mais transcendente importância, de vez que compartilha até mesmo das responsabilidade do Govêrno, órgão consultivo que é por Lei do próprio Poder Público.

Presados Colegas da Indústria:

O Brasil, êste mesmo Brasil que Amazonas é uma grande parte e que constitue a colega Internacional.

Duas grandes fôrças de igual impulso arrastam nossa época, condicionando atitudes e decisões de um lado o [illegible] progresso [illegible] de outro, a incontida ânsia de justiça social. A formidável evolução científica que abriu ao homem novos meios de investigar e produzir, juntamente à reivindicação cada vez mais generalizada do usufruto [illegible] de tôdas as conquistas do desenvolvimento.

O Brasil reflete a configuração, dentro de seu próprio território tôda a complexidade de imagens contraditórias [illegible] O moderno e uso da mais recente conquista tecnológica é concomitante com a inquietação social da nação primária, disputando o homem, o sargaço de um parque industrial poderoso.

Vem no mês de Amazonas, nesta semana que a festejamos tão dignamente [illegible] semana da Indústria não podíamos deixar de reconhecer e considerar o Marechal da Indústria Amazonense, êste grande nome ISAAC BENAYON SABBÁ, ainda nas mesmas condições [illegible] sem sombra a menor dúvida e do Cosme Ferreira Filho. Êstes dois que representam na Amazonas as palavras de Presidente da República CB "Progredir e reformar", sintetizando o desafio que nos defronta: criar riquezas que dem no Brasil dimensão própria e proporcionem ao nosso povo o padrão de vida que êle aspira e tem direito.

Reformar, então, quer dizer criar tôdas condições necessárias para que aquela indústria de bens de capital e a capacidade de "engineering", já existentes, possam produzir todos os seus efeitos econômicos e sociais.

Mas persiste o impasse entre o que pode ser feito e a hesitação em fazê-lo.

MEUS COLEGAS:

A tarefa ao esta diante de nós. E nós [illegible] agora, a indústria, as fôrças produtivas, o povo, o govêrno, a Nação, tem as responsabilidades aumentadas pelo próprio êxito militar da Revolução. Não há mais como alegar ausência de condições materiais, morais e políticos para reconstruir e reconduzir o País.

De nossa omissão ou fracasso seremos os únicos e diretos responsáveis. E mais que responsáveis: diante da História, seríamos inopelavelmente punidos por ela.

A indústria, e com ela a Nação, esgotou um estágio de seu desenvolvimento.

Realizamos muito em passado recente. O povo, a Nação inteira, nos ajudou no sacrifício feito. Confiou em nós, quando lhe acenamos com o prêmio da emancipação.

E agora não é possível parar.

Perfuramos o solo, descobrimos riquezas e construímos nossas máquinas.

Não devemos ter mêdo de usá-las nos próprios, pois, essa não é tarefa para donos e magros a quem devemos apelar, genuflexos; é trabalho para homens de vontade forte, dispostos a conduzir pelas próprias mãos as rédeas do destino nacional independente.

Há, sim, que definir os novos objetivos e equacionar bem as soluções para que ocorra o aproveitamento máximo de nossas possibilidades e não ocorra retardamento e emperramento na nova fase decisiva, no nosso progresso.

Tomemos como ponto de referência, para condicionar nossas decisões e nosso ânimo, êste fato importantíssimo que muita gente desconhece ainda: disse o General Edmundo Macedo Soares e Silva no seu discurso de posse na Presidência da CNI — 70% do valor das nossas necessidades futuras de equipamentos básicos podem ser produzidos aqui mesmo, por nossas fábricas e usinas.

Impõe-se, conseqüentemente, que sejam criadas as condições [illegible] indispensáveis: é mister que haja uma série de mudanças e inovações na estrutura da máquina administrativa, torna-se indispensável uma formação do planejamento econômico e financeiro que tenha como consideração prioritária o aproveitamento máximo dos próprios recursos internos, a partir da fermenta industrial que construímos ao custo de tanto sacrifícios de tôda a Nação que ajudou e ajuda a financiá-la.

SENHORES INDUSTRIAIS:

Da consciência que a indústria tenha da gravidade dêste momento e da capacidade que tenham seus líderes de promover formulação acertadas dêsses problemas dependerá nosso futuro. Tudo isso exige estudo, seriedade, dedicação, ausência de demagogia, e, repito planejamento.

Êste só poderá ser de fato eficiente, operativo identificado com os interesses nacionais, na medida em que a indústria se proponha a dêle participar ativamente, enriquecendo os modelos e os projetos técnicos do Govêrno com a contribuição de sua experiência viva, interessada, militante.

Mais que assim essas responsabilidades metno integrado e orgânico. Com isso queremos dizer que o nivo preferencial da planificação deve ser o esgotamento de tôdas as nossas possibilidades internas, ou seja, a plena ocupação dos fatores produtivos ociosos de que ainda dispomos, concomitantemente com o pleno aproveitamento da poupança interna que a financiará.

O essencial, em nosso juízo, é que as lideranças brasileiras, para enfrentar o desafio imposto por êste próprio desenvolvimento, se capacitem de que devem agir elas mesmas, através de seus instrumentos sociais.

Urge que estudemos e debatemos profundamente nossos problemas em inteligência com o Govêrno e seus órgãos, inclusive os militares.

A melhor discoteca da cidade você encontra na loja

VITÓRIA RÉGIA

Utilidades Domésticas — Material Ele rônico — na

VITÓRIA RÉGIA

Rua Sete de Setembro, 1321

FILIAL:

Av. Eduardo Ribeiro, 198-A

ESQUINA DA SEDA

Assi & Hatoum

Avenida 7 de Setembro, 185 -- Esquina com Eduardo Ribe ro, 332

Fone, 2 7 8 3

MANAUS **AMAZONAS**

E. C. OLIVEIRA & CIA.

Representações e Conta Própria

Praça Tenreiro Aranha, 53 — FONE: **2148**

MANAUS **AMAZONAS**

A segurança Nacional depende fundamentalmente do apoio de uma indústria civil, capaz de abastecer e equipar as Forças Armadas, e estas se tornam tão mais conscientes de seu papel na vida nacional, quanto mais intimamente estejam ligadas com a indústria (Palavras do Presidente da CNI — Neste passo, é oportuno lembrar que entre as suas tarefas principais estará a da formação e execução de uma política de contato efetivo com a comunidade trabalhadora, através de seus órgãos próprios

Não apenas o CN dos Trabalhadores da Indústria, como é pensamento nosso ir ao seu encontro em suas próprias sédes, visando a um amplo diálogo que redunde no enriquecimento de nossos métodos pedagogicos e assistenciais nos quadros do SENAI do SESI Nossa experiência particular em Volta Redonda, foi, nêste terreno, reconfortante

Deve ser um retrato vivo para as Federações, deve ser uma ordem, deve ser exortação E esta vontade imensa ligou-se de passagem, sempre foi a de ABRAHÃO SABRA, de MOYSÉS BENARÓS ISRAEL

Os fundadores de nossa FEIA, a quem nesta hora rendo o meu tributo as minhas homenagens, o meu agradecimento A FEIA com o trabalho insano dêstes dois homens de Emprêsa, com a filiação de cinco(5) Sindicatos de classe, ressurgiu o Orgão maximo de nossa classe, que muito tem feito pela mesma

Enquanto isso integrado na sociedade em que vive, por uma Evolução natural de nossa gente no Amazonas, que é uma das conquistas sagradas do regime democrático, o trabalhador teve sempre os seus direitos consolidados — tornando-se sinônimos de Liberdade, segurança e trabalho

LIBERDADE, para atuar como cidadão, conforme as bases fixadas nas Leis fundamentais de nosso País democrático; segurança que poderá viver com dignidade em paz, e de acôrdo com suas condições humanas, trabalho que lhe assegure os termos citados da equação de sua vida Estamos certos de que o Brasil pode engrandecer e obter, por via da ação inteligente e dinâmica de uma liderança industrial formações e soluções próprias não apenas para o convívio fraterno com a comunidade trabalhadora, mas de seu tranquilo desenvolvimento material e político

E que o nosso Amazonas possa a passos moderados, mais firme com a contribuição do Financiamento pelo atual Governo através do BEA possamos nós da pequena e média indústria ter melhores dias.

PRESADOS COLEGAS

Enquanto o mundo lá fóra se angustia com a falta de espaço útil, ensanguentado litigios territoriais, a Holanda cava o mar para suas necessidades de expansão terrestri, o problema brasileiro é inverso: excesso de espaço

Enquanto há em muitas partes do Universo saturação industrial em mercados antagônicos, nossa indústria apenas começa a sua grande arrancada

Finalmente enquanto lá fóra uma saturação capitalista que extravasa de seus limites e desdobra para as guerras frias e quentes da competição, no Brasil não tivemos e não temos ainda propriamente dito, um capitalismo

Ele está em formação e com o seu sentido exato, que é o deve ser o de empreendimento pioneiro e lucrativo e lucrativo não apenas para os individuos, para os emprezarios, mas para o País inteiro, de modo que parte dos lucros e da poupança resultantes, se apliquem em novas indústrias e na intensa ocupação, por nós proprios, de nosso mercado interno. — É preciso que cuidemos êsse capitalismo num capitalismo brasileiro,, sadio, que se [illegible] redutora avertura ao comunismo [illegible] área do "Hinterland" [illegible] FABRICAS ARMAZENS [illegible] pioneirismo e fazendo participar da distribuição e da riqueza a classe trabalhadora

Historicamente esta é a hora do nosso capitalismo.

Não hesitamos nem hesitaremos em repetir-lo, quantas vezes fôr preciso [illegible] Estejamos certos de que, apesar da contemporaneidade do socialismo, ate mesmo o operariado brasileiro, inteligente e politizado como é, há de preferir e concluir, como nós, que a revolução Brasileira está é a criação de nosso próprio capitalismo, na liderança de nossa burguesia industrial, e não na alienação, pelo medo, de uma mentalidade reformadora e pela falta de ousadia para empreender e lapidar lugar legitimo ao seu.

Por isso e para isso precisamos planejar a ação da própria indústria, a nossa própria ação — e precisamos disputar nossa participação no planejamento estatal, de modo a formular com precisão os rumos de nosso processo industrial

O País, ou setor da produção que não planeja a sua economia, em têrmos de legitimo interesse nacional, está a merecê do planejamento de terceiros Haveremos de ter nossas próprias opções, e devemos saber encontra-las, sem ajustamentos e sem preconceitos

Esse é outro desafio que nos cumpre enfrentar Ele exige de nós uma atitude renovadora, pois que não é possivel reformar, se nos apegarmos a maneiras estatiras de encarar os problemas Foi enfrentando as dificuldades com audácia e desassombro que nossos antepassados construiram êste País e, como seus herdeiros, temos a responsabilidades de fazê-lo cumprir seu destino Os industrias desta terra como do País inteiro, que hoje somos temos uma tradição de pioneiros, um patrimônio, de luta a preservar, desde os implantadores das primeiras FABRICAS TEXTEIS aos construtores da fundição de Morro do Pilar, com o Intendente, Camara, em 1814; desde Mauá, Mariano, Procopio e Téofilo Otoni, construindo estradas até as formidáveis e ação audaciosa de Trajano de Medeiros e de Roberto Simonsen e, recentemente, a liderança dinâmica de Euvaldo Lodi

A indústria nao construiu sua parte nêste País apoiada em preconceitos e tabús e não se prestará a mantê-los, pois é próprio da industria e inovação. Muito a propósito, estamos a vontade para negá-los

Ser industrial não é apenas ser "dono" de uma indústria; sobretudo concebê-la, erguê-la e dirigi-la, nos estreitos superiores é fazê-la render e progredir economicamente; é enfim, fornecê-la viva e desejavel numa coletidade humana

PRESADOS OUVINTES.

Nesta oportunidade, aqui senhor Governador do Estado do Amazonas, meus parabens. Receba por meu intermédio as congratulações, as homenagens dos industrais do Amazonas, pela iniciativa que tem tomado a nosso favor. Muito obrigado as ilustre e altas autoridades e as demais pessoas que me ouvem, em particular, muito agradecidos aos nossos colegas da indústria pelo estimulo e pela confiança. Muito obrigado a todos deste Rádio

ALCIDES RAMOS PAES

PENSAMENTOS

Só teremos alegria se as repartirmos: a felicidade nasceu gemea.

Aquele que não quer bem os defeitos de quem ama, não pode dizer que ama verdadeiramente.

Nunca se é livre para amar ou deixar de amar. O amor é uma fôrça da natureza, por isso, amar ou deixar de amar é um mal sem remédio

De tudo que há, visivel e invisivel, eu creio só no amor, isto é, no incrivel.

Balada de Quem Está Só .

Escreve DENISE

...é a dor sentida de um coração triste...

...é o eco de um coração cheio de mágoas...

é a saudade palpitante do tempo que ficou atrás, quando o coração era embalado pelos sonhos ilusórios de eterna primavera.

BALADA DE QUEM ESTÁ SÓ. . .

...é a ternura vibrante de um sentimento grande, porém repleto de desenganos...

...é uma vida que passa lentamente, sem conseguir a realidade de um afeto que foi o seu maior e grandioso sonho...

BALADA DE QUEM ESTÁ SÓ. . .

...é a perseguição da sombra implacável dos instantes de carinho e ternura que perdeu com encanto maior o coração ingenuamente bom.

..é a resignação tediosa e revoltante de quem desejou e ainda deseja ser feliz...

BALADA DE QUEM ESTÁ SÓ. . .

... marca de fogo deixada por um afeto destruido por um ciúme mórbido, que corrompeu tudo quanto houve de sagrado entre duas vidas que se encontraram, para em seguida, se separarem, para sempre.

BALADA DE QUEM ESTÁ SÓ. . .

...É a mentira flexivel de um desejo insatisfeito, por não aceitar um carinho repartido, porque o queria todo para si, na beleza de um encantamento único.

BALADA DE QUEM ESTÁ SÓ. . .

... beijos sensitivos e voluptuosamente amorosos, que amparam suavemente uma saudade sempre viva, uma vida vivida em pleno sentimento.

BALADA DE QUEM ESTÁ SÓ...

RECORDAÇÃO...

... da sonoridade musical de mãos que acariciaram e lábios que sufocaram na hora feliz, quando duas vidas se uniram para a realização da satisfação de um desejo carinhoso e cheio de enorme suavidade e doçura...

BALADA DE QUEM ESTÁ SÓ. . .

...é o enlêvo saudoso... Só... o que vale a solidão da mentira, de um corpo que amanhã será pó, quando guardamos em nosso recesso, a viva sombra dos momentos vibrantes, dos beijos sonoros que continuam em nós, resguardados pela lembrança forte e impossivel de ser esquecida, por estar mui dentro do nosso coração.

BALADA DE QUEM ESTÁ SÓ. . .

... memórias fortificadas pela sublimidade de um amôr verdadeiro e intenso.

BALADA DE QUEM ESTÁ SÓ. . .

... dor dilacerante nascida da incompreensão incontrolável...

... incompreensão que não quiz enxergar às doçuras de um sentimento afetivo...

BALADA DE QUEM ESTÁ SÓ. . .

... que ilusão desesperada, pois quem tem uma saudade... uma recordação... uma pequena lembrança... nunca está só... sempre tem junto a si, algo profundamente humano e sublime.

STOICISMO

Guilherme de Almeida

Homem! esconde o mal que te devora
Finge-te vencedor, mesmo vencido!
Simula um bem-estar, sorrindo, embora,
Sofra demais teu peito mal ferido!
Se teus o coração muito dorido
Mostra-te alegre como a luz da aurora!
Sufoca na garganta o teu gemido
Represa o pranto que tua alma chora
Na solidão trevosa do teu hôrto
Quem irá partilhar tua desgraça?
Acaso alguém te levará conforto?
Oculta a sua mágoa a tôda gente
Que ela há de passar, que tudo passa
Tudo se vai no curso da corrente.

MANAUS MAGAZINE

CASA ATALA

097

Especialista em Rêdes

e

Armarinhos em Geral

Rua Henrique Martins, 27

Eletrotécnica Instaladora Ltda.

DESEJAIS ADQUIRIR LUSTRES E TODO E QUALQUER MATERIAIS ELETRICOS ENTÃO PROCURAIS A

EAETRO TÉCNICA INSTALADORA LTD A

RUA GUILHERME MOREIRA, 178 — TELEFONE 2803

Indústria e Comércio de Calçados

"BAMBOKIAN"

BANBOKIAN BAMBOFLEX BAMBIKA

ESPECIALISTA EM CALÇADOS PALMILHADOS

SUPER VULCANIZADO PROCESS COLD BOND

ESPORTE MOCASSINO SUPER MANUAL

ESCRITORIO E VENDAS

RUA PAGÉ, 80 — TEL. 32-5593 — SÃO PAULO

FABRICA:

— RUA JULIO RIBEIRO, 66 a80 — TEL. 93-5428

REPRESENTANTES EM TODO O BRASIL

IRMÃOS BAMBOKIAN

FUNDADA EM 1927

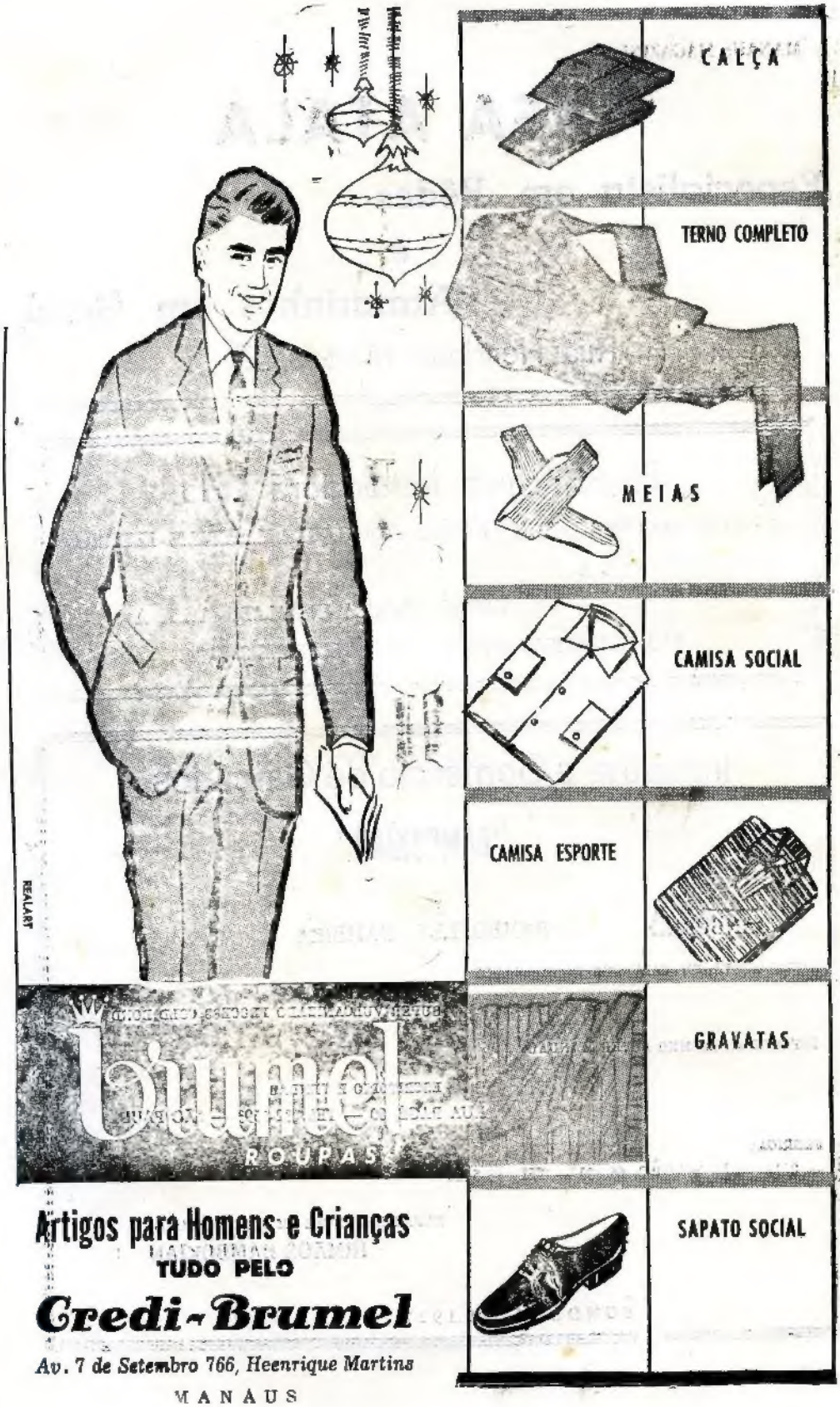
CALÇA
TERNO COMPLETO
MEIAS
CAMISA SOCIAL
CAMISA ESPORTE
GRAVATAS
SAPATO SOCIAL
REALART
Brumel
ROUPAS
Artigos para Homens e Crianças
TUDO PELO
Credi-Brumel
Av. 7 de Setembro 766, Heenrique Martins
MANAUS

Ótica A Especialista

098

De Trindade & Dias

Executa-se qualquer receita de óculos

ÓTICO PRATICO

FORMADO PELO | Serviço Nacional de Fiscalização de Medicina do Distrito Federal e da Bausch a Lomb do Brasil

INSTRUMENTOS MUSICAIS

Avenida 7 de Setembro, 1144

Manaus Amazonas

PARA A ALEGRIA DO LAR!

SPORT KART - o carro de corrida mais querido pelo petizada.

MODELOS ENCANTADORES

BONECA "BEIJOCA" a única que retribui seus carinhos! Juntando suas mãozinhas ela contrai os lábios fazendo um beicinho, dando um beijo sonoro e doce.

Cr$ 5.000

MENSAIS

Além da maravilhosa boneca "Beijoca" você tem ainda para escolha a graciosa boneca "Meu Amôr", a encantadora "Breijeira" ou ainda a adorável "Querida". Bracinhos e perninhas articulados, e muito bem vestidas.

Cr$ 5.000

MENSAIS

BRINQUEDOS ESTRELA

TRICICLO - para proporcionar momentos de grande alegria para seu filhinho.

Cr$ 5.000

...E O CREDI-ALVES FACILITA TUDO!

Venha escolher o plano de pagamento que mais lhe convier - o que fica dentro do seu orçamento.

AV. EDUARDO RIBEIRO, 549

AV. LEOPOLDO PÉRES, 604 - EDUCANDOS

benjamim alves s. a.